工商晚報
The Kung Sheung Evening News
中華民國僑務委員會登記證僑報第字號
中華民國新聞局登記證局版台港字第零零零五號
印承及出版：工商日報有限公司
香港灣仔分域街十八號
各部電話號碼
編輯部及採訪部5－283378－80（三線）
經理部：5－281521－3（三線）
營業部：5－280708， 5－279307
中區辦事處：5－225495， 5－221238
電報掛號二七五七 郵箱二六號
今日出紙兩大張每份壹元
新聞紙第一九二四六號

商販團體強調未來「港督」必須在港住滿15年 以杜絕「京人治港」

【本報訊】今午乘直通車經廣州到北平，準備向中共領導人反映他們對香港前途意見的香港商販訪問團建議，爲杜絕中共在九七年後派「幹部」來港統治港人，因此未來的香港最高首長，必須在香港居住十五年以上。

香港商販訪問團由九港新界十個商販團體組成，訪問團成員之一的港九小販持牌商會理事長胡漢坤今晨說，十個商販團體已佔全港商販團體的一半，因此甚具代表性。胡漢坤表示，他們在北平會向中共領導人遞交一份發言書，其中指出香港目前存在信心問題，引証三名行政局議員所言非虛。

胡漢坤說，他們今次到北平，希望與「港澳辦公室」負責人姬鵬飛及李后會面。此外，他們會與北平及廣州的個體勞動者（即小販）會面，交換意見。

胡漢坤預料他們將在明天或後天會晤「港澳辦」的負責人，並在本月六日到廣州，七日中午返港。

他們並建議中（共）領導人親身訪問香港，實地了解港人的各種意願，這對穩定有關香港的方針和政策會有更多幫助。

新聞提要

▲商販團體今赴北平（一頁）

▲蘇聯拒論裁減核武（八頁）

鍾逸傑呼籲市民登記爲選民 使政府注入「新血」 奠定持續繁榮基礎

【本報訊】政務司鍾逸傑表示，大家都將香港的前途集中注意在中（共）英將簽訂的協議上，但前實除了政治因素之外，人民、經濟及社會等因素同樣主要。

鍾逸傑今日在一個公開場合中表示，香港政府無論在任何時候都可以反映香港的當時情況，一切的決定均考慮過其實用及可行性。他說，香港在七十年代所取得的社會進展，是以六十年代的經濟增長及工業發展爲基礎的，經濟、社會及政治的發展，形成了香港今日的「生活方式」，要香港人的生活方式得以維持及繼續發展，肯定的是我們需要一個穩定的政府及不變的經濟政策。

鍾逸傑再三呼籲香港人登記爲選民，他並呼籲未達選民年齡資格的人，鼓勵達選民年齡的親友登記。他表示，新血加入政府，會爲香港的持續繁榮奠下基礎。

他說，在明年的區議會選舉中，民選議席會增加，使區議會更具代表性。

倘增牌費獲通過 的士商謂會罷駛

【本報訊】港九的士總商會主席鄺漢華表示，若港府通過增加的士牌費及首次登記稅，他們會重演一月的罷駛行動抗議。

四個的士商會及十個的士聯會十名代表，昨午就政府擬增收牌費及首次登記稅舉行閉門會議，議決下週往兩局議員辦事處請願，要求議員履行本年一月暫緩執行加費的承諾。

鄺漢華表示，增收牌費及首次登記稅，會使他們無法負担稅項，並會導致經營的士所增加的成本轉嫁於市民身上，這只會造成因加得減。

他說，希望政府從其他行業中獲取稅收，以平衡財政收入。他並指出，政府曾就的士政策諮詢全港十八個區議會，有議員曾提出目前經濟環境不宜增加的士稅收的意見，如政府一意孤行，那只會引起的士行業的不滿。

出席昨午會議四間的士商，包括的士同業聯會、九龍的士車主聯會、港九的士貨車商會和港九的士總商會。

有消息稱，交通諮詢委員會日前在一次激烈辯論後，卒通過修訂的的士牌費及首次登記稅的建議，目前只待行政局與立法局批准通過，而修訂之的士加費則比原有的建議較爲溫和。

「一羣大學畢業生」再發表聲明 支持兩局議員立場 强調港有信心危機

【本報訊】「一羣大學畢業生」繼日前致函中共「總理」趙紫陽，質詢中共爲何指定數名官員才能代表中共發言後，昨日亦再發表聲明，支持三位兩局議員赴平後發表的聲明，認爲香港確存在信心的問題。

昨日發表的聲明指出，無論鄧小平如何理解信心問題，但我們身處香港，是確實地看到信心問題的存在，而這個問題正是解決前途問題的關鍵。

該羣大學畢業生據稱是由本港多位專業人士組成。他們今次就兩局議員訪問北平引起的爭論，他們發表聲明，提出多點意見。

他們認爲三位議員提出的三點憂慮，即「港人治港」實際上是「京人治港」，將來處理香港事務的中低級幹部不能落實執行中央政策，將來的領導人會改變現行「國策」，亦正是他們這羣大學畢業生所担心的；「過往中國（共）的政策有反覆，有錯誤，相信鄧小平是最明白不過。」

他們亦支持協議內容必須詳盡和具約束力的建議，又贊成「基本法」在港起草和有本港代表性和有地位的人士參與。

他們認爲全民投票是必須的，以便港人有機會表示支持中（共）英協議，而中（共）對港政策成功施行，必須要獲得港人的支持。

小評

解除疫埠名稱

本港三年多來共發生卅一宗瘋狗症，最近的一宗發生於數天前，令香港未能解除疫埠名稱。

當局已很努力對付瘋狗症，包括大捕流浪狗及替狗隻打預防針，單是六月份，被捕狗隻多達千餘。

但瘋狗症仍然發生，使人懷疑瘋狗是由邊界傳入。而當局對此可能性亦不加以排除，並且已在邊界展開巡視，執行掃蕩流浪狗走入本港。

倘若瘋狗是由大陸邊界流入，單是本港方面努力撲滅是無濟於事，疫埠之名永不能洗脫。希望當局與廣東省方面磋商，要求大陸亦作出同樣對付瘋狗症工作，本港才能解除疫埠名稱。

男子涉嫌企圖爆竊 不慎高處墮下受傷

【本報訊】深水埗青山道一條後巷，一名男子疑因企圖爆竊，不慎從高處墮下受傷，該男子卻向巡經該處的警員報稱，遭人斬傷。但爲機警的警員識破，將該男子送院救治。

今晨六時許，警員巡至青山道二百五十號後巷，發現一受傷男子，跪在地上痛苦呻吟，下顎及左膝受傷，警員隨即上前查問。該男子報謂遭人追斬受傷，惟警員發現上址樓上的部份露台及簷篷，有重物壓下造成的損毀痕跡，在現場亦發現一個電筒及一對運動鞋，認爲該男子有可疑，經進一步查問，初步懷疑該男子從水渠爬入樓上住宅單位爆竊，不慎失足墮下受傷。警方現將該案深入調查，傷者則送院救治。

公務員工會聯會 今選舉首屆幹事

【本報訊】將本港廿五至廿六個公務員工會集合起來的公務員工會聯合會，今日成立，此是本港最大的一個公務員工會，預料有會員一萬五千人左右。

負責籌備工會的工作人員今日下午二時在公務員工會聯絡處舉行內部會議，約三時許選舉首屆幹事人選，稍後並會前赴北平，就公務員在九七年後的權益問題向中共領導人反映意見。

上流社會流行毒品－古柯鹼 不少知名人士吸食 四人一次吸食古柯鹼竟值四萬餘元

【本報訊】南華早報謂，本港有若干富有及知名人士亦吸古柯鹼，但警方對此問題表現得頗爲冷淡。

此種類似鼻煙之毒品，十分昂貴，但若干富有之藝人，傳播媒介人士，知名年青商人、律師及醫生，竟以此爲「消遣」。

一位女國際毒品權威鄧仙——格芭博士稱，她曾在本港某些地方，看到有等知名人士正在吸古柯鹼。彼等不獨富有而且係十分富有者。

她提及若干億萬富人之子，電視人員，時裝設計家及若干富有外商，均涉嫌吸古柯鹼。此等人士邀人參加週末古柯派對亦有其隱語。渠又謂，曾在一派對中見四、五人吸古柯鹼值四萬五千元。

毒品調查科總督察簡萊特稱，吸食古柯鹼僅有少數之過隨者，而與海洛英相較祇係小問題，故此問題便成爲次要。

海關負責人則謂，輸入之毒品而被查獲者不及十分一。而香港之自由港政策或許有少數人偸運古柯鹼，但被捕者更少。

根據海關統計，過去四年祇查獲古柯鹼七次，共搜獲七十四克。

四名有小量古柯鹼之遊客在機場被捕，其它則在例行檢查中搜獲。

其中一宗作涉及五封由美寄與堅尼地道某戶者。在一賀咭內有一塑膠包之古柯鹼，祇有五十一克。收件人爲一位華人金融分析家，被罰款四千五百元。

街頭草藥店 生草藥業已隨着西方醫學之流行而日趨式微，如圖中之街頭草藥店，在本港已算是鳳毛麟角了。（本報記者鄧鎬飽攝）

今日天氣預測

天文台預測，今日吹和緩東南風，天晴，早上有幾陣局部地區性驟雨，天氣炎熱，最高氣溫約攝氏三十二度。

早上十時，天文台錄得室外氣溫攝氏三十度，濕度百分之七十七。

高潮：上午十時零五分。

低潮：上午二時五十八分。下午五時四十五分。

抗日名將朱麗泉將軍 昨舉殯哀榮 生前好友致祭者衆

【本報訊】抗日名將朱麗泉將軍，六月廿六日正午十二時十五分病逝養和醫院，享年八十四歲，遺體昨日在香港殯儀館舉殯，前往弔唁及執紼的親友及袍澤逾三百人，並由八位生前友好扶靈，兼車白馬，極備哀榮。

朱麗泉將軍殯禮扶靈者包括本報董事長何世禮將軍、陳克華、溫淑海、冼家銳、何寶生、鄧公烈、劉定瀋及梁杞八人。由何世禮將軍及陳克華主祭，李會桃讀朱將軍生平事略。

致送花圈及到場弔唁者，包括旅港軍校同人、旅港忠毅同人、張發奎夫人、徐景唐夫人、香翰屏夫人、李煦寰伉儷、佘兆麒、陳樂範、鄺國英、梁端實、何清元、許士芬夫婦、柯秉綸、王君鉄、梁裕職、黃英俊、曾慶明、羅文廣、黃錦亨、佘炳昌、梅秀甫、馬鞍山鐵鑛場同人及旅港粲光軍人協會等。

朱麗泉將軍籍貫廣東東莞縣，誕生於一九零零年，爲香港早期聖保羅書院高材生，畢業後投筆從戎，早歲追隨國父參加革命，與我國鐵腕外交家陳友仁同服務於廣州軍政府任高職。

民國廿四年夏，余漢謀將軍還政中央，開府粵垣，朱將軍協助余將軍處理外事。後被邀任外交部秘書，總務司司長及我國駐菲律賓總領事與駐印度加爾各答總領事等職。

迨至抗戰軍興，余漢謀將軍奉派爲第七戰區司令長官，擢升朱爲少將副官處長，朱將軍允文允武，一九四一年底，日軍進侵香港時，朱將軍對香港與日軍作戰撤退的英國文武官極力拯救協助，於一九四四年十一月，獲英皇喬治六世頒授OBE勳銜，晚年在香港主理馬鞍山鐵鑛場業務。其子仲才，從事旅遊事業，朱將軍近年年老多病，最近在養和醫院休養深治，終於本月廿六日仙逝，噩耗傳來，其親友及袍澤咸表哀悼。

朱將軍的遺體，將擇吉運往哥連臣角火葬場火化。

本報董事長何世禮將軍（左）主持公祭獻花。

長洲發現瘧疾 一菲籍女人會患病送院 呼籲市民改善排水系統

【本報訊】長洲發現瘧疾，一位醫生已呼籲該島居民立即注意改善排水問題。

醫務署官員稱，兩週前，長洲一菲人患上兩種瘧疾，包括危險之一種。其後該菲籍女人已送入瑪嘉烈醫院診治，其情況現被形容爲「滿意」。

但官方謂，尚未清楚此菲籍女人是否在長洲染上瘧疾。

但無論如何，長洲醫生已籲請居民致力改善排水系統，以資防範。

渠解釋，通常在污穢溝渠中會滋生帶瘧疾菌之蚊蟲。

醫生又謂，以往長洲甚少發生瘧疾。

今年以來，香港已有卅宗瘧疾。

灣仔道街市餸菜價格（每斤計）

[illegible]	十七元
[illegible]	十三元
上肉	十三元五角
牛肉	十九元
大魚	十四元
紅衫魚	八元
冬瓜	一元四角
勝瓜	二元二角
節瓜	二元四角
凉瓜	二元八角
豆角	一元六角
莧菜	一元八角
通菜	二元八角

如蒙惠刊本報廣告請電二八○七○八

婦科 兒科 內科
伍卓琪
診所：灣仔軒尼詩道269號光華大厦四樓
電話：五－八九二○○三三
診症：上午十時至一時下午四時至七時星期六下午休診
星期日休息公衆假期照常

合式手袋製造廠有限公司
Hopson HANDBAG MFG. CO. LTD.
荃灣荃景圍滙利工業大厦
19樓A－B座
電話：0-433660

手袋超級市場
Handbag Supermarket Ltd.
九龍官涌白加士街10-14號地下
電話：3-7221208

合式手袋有限公司
Hop's Handbag Co., Ltd.
香港利源東街19號
電話：5-233888

合式手袋有限公司
Hop's Handbag Co., Ltd.
香港軒尼詩道517號地下
電話：5-772632

合式手袋有限公司
Hop's Handbag Co., Ltd.
香港銅鑼灣糖街六號
電話：5-7951532

合式手袋有限公司
Hop's Handbag Co., Ltd.
香港利源東街八號
電話：5-231839

合式手袋有限公司
Hop's Handbag Co., Ltd.
香港利源東街十七號
電話：5-254820

合式實業有限公司
（塑膠電器產品）
Hiace Industrial Ltd.
荃灣荃景圍滙利工業大厦
16樓ABCD座
電話：0-436259

大量生產＊成本輕＊平錢價銷多利薄

同意以七百五十萬美元 巴塞隆拿讓馬勒當拿 轉義大利拿玻里球會

世界足球

【義大利那不勒斯三十日路透社電】義大利「安莎通訊社」引述西班牙電台報導說：巴塞隆拿球會同意以七百五十萬美元轉會費，讓阿根庭球星馬勒當拿轉投義大利拿玻里球會。

「安莎通訊社」說：該轉會決定，是於午夜義大利轉會最後期限之前三數小時作出宣佈，將於翌日星期一由巴塞隆拿證實。

該兩球會有關人員應準備舉行會議，以便最後訂定有關合約，該合約將證實馬勒當拿是全球最昂貴的球員。

該社引述該西班牙球會發言人的話說：巴塞隆拿球會班主雷斯已決定，「不可能在馬勒當拿不願意的情況下挽留他在巴塞隆拿球會。」

當消息傳開至那不勒斯時，球迷湧往市中心，揮動旗幟和按響車號，每個角落充滿爆竹聲，通常當地人是於大除夕時，才把收藏的爆竹拿出燃放。

有些球迷在一聖殿內禱告，慶幸馬勒當拿前來投效。

義大利球迷一度包圍西班牙領事館！

【拿不勒斯三十日法新社電】在聞悉巴塞隆拿拒絕了拿玻里出價八百萬美元羅致世界上最高身價球員——馬勒當拿後，憤怒的足球迷在拿不勒斯的街道上鬧事搗亂。

數以百計的擁躉包圍此間的西班牙領事館，警方要用警戒綫阻止球迷向衝該建築物是十分困難。該宗交易失敗後，使拿玻里在下季祇有一名外援球員，因爲今日是義大利聯賽新外援球員註冊的最後限期。

拿玻里球迷十分渴望得這位阿根庭世界盃球星加盟義大利球會，在本月較早時的歐洲議會選舉，竟然有超過二千位球迷在選票上填寫馬勒當拿的名字。

拿玻里主席祖里安奴在星期四飛往巴塞隆拿，他曾經誇下海口謂：「我們會帶合約一齊歸來，這是馬勒當拿親自所簽的。」

球迷至昨日也仍然肯定馬勒當拿由西班牙轉會，他們甚至將馬勒當拿的公仔穿上拿玻里球星球衣。

拿玻里在上月首次接觸時，被巴塞隆拿的新領隊雲拿保斯（英國）斷然拒絕。

但是在阿根庭領隊文諾迪離去後，馬勒當拿是一直感到不安，因此該義大利球會再次向巴塞隆拿出價，這盤口幾乎與該會在兩年前收購馬勒當拿時的價錢相同。

荷蘭球星高魯及巴西的達素在季尾已先後離隊，而拿玻里在下季就祇可用剛剛在三星期前向弗倫天拿收購的另一阿根庭球員伯東尼，他是該隊的唯一外援。

大多數其他義大利球會都用兩名外援國腳，大多數是在最近匆忙「入貨」。

馬勒當拿本人對於這次交易失敗感不悅，他與他的經理人薛特比拉在昨日巴塞隆拿與拿玻里的董事舉行最後會議時，憤怒地離席。

巴塞隆拿的副主席嘉斯柏表示：他們留用馬勒當拿是因爲他是一位好職業球員。

巴塞隆拿董事局在星期一再開會討論目前的情況，馬勒當拿仍然與該會有兩年合約。

碧根鮑華任西德國家隊 技術顧問兩年

【西德史特加卅日法新社電】碧根鮑華今日在此間說，由於戴和爾辭職關係，他會負起責任管理西德國家足球隊兩年。

碧根鮑華在電視訪問中說，他會與谷比合作，他們的合約不會僅是幾場波，而是涉及所有世界盃外圍賽直至最後打入八六年墨西哥決賽爲止。

西德足總原初打算碧根鮑華只是帶領球隊一年，之後將隊伍交由史特加隊領隊班迪斯管理。然而，班迪斯已拒絕這項安排。

由於這位前國家隊隊長並沒有所需的教練執照，所以將會被提名爲技術顧問協助教練經驗的谷比。

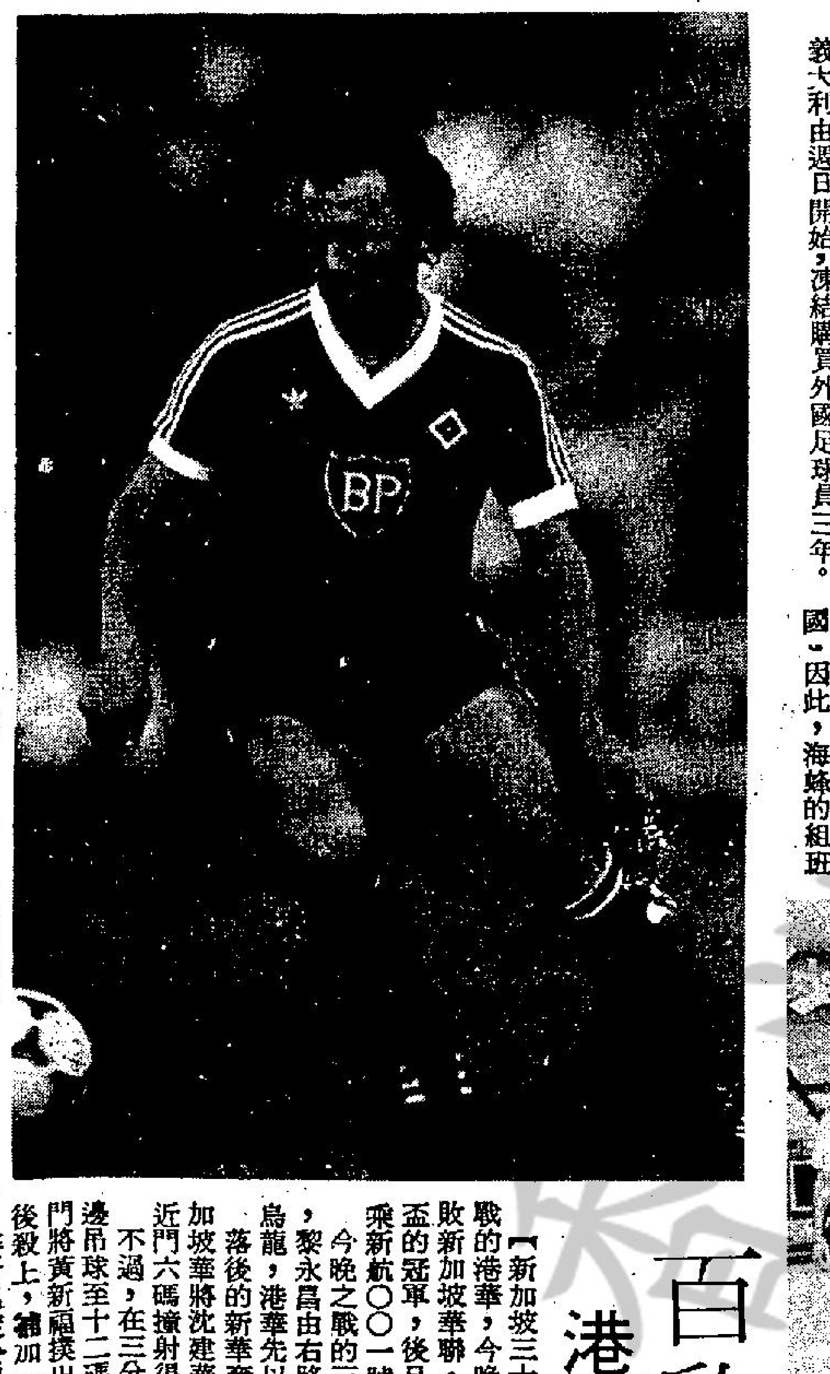
碧根鮑華

「沐老弟太好根骨，與于谷主的令嬡玉鳳姑娘，眞是不分上下，互相輝映的武林奇葩，當世中難得一睹的仙露明珠，祥麟威鳳。」

沐天仇被許中陽誇讚得俊臉通紅，于成龍……

「多謝卜大總管好意，許中陽業已聲明至少痛飲三日，悼念老友之喪，決不能自食其言，小小的一潭寒水的凍骨嚴威，大概還難不倒……」

卜新亭笑道：「不怕不識貨，就怕貨比貨，屬下前以爲花花僧水性極高，如今看來仍比許老供奉，差了幾分火候。」

夏令足球 今有一仗

夏令盃足球賽，分組初賽今續有最後一仗同分賽爭奪該組出綫權，花花對竹聯，下午五時在旺角場舉行。夏令盃分組初賽，經過四個多星期的角逐之下，各組獲得出綫權之隊伍有黃大仙、傑志、園毅、石硤尾、花花或竹聯。

由于竹聯與花花雙方是同分，賽會爲公平起見，今由兩隊重賽爭奪該組出綫權，預料到時，有一番精彩角逐。

海蜂獲四十萬元支持 決定繼續參賽

海蜂班主陳瑤琴表示：海蜂班費已有着落，下屆將可繼續參賽。

據陳瑤琴表示：雖然她因身體欠佳，而不願再出錢支持海蜂參賽。然而，「阿姐」昨日表示，有兩名建築材料商表示願意支持海蜂班費，使一度有意退出的海蜂重獲生機。

除獲得該兩名熱心足運的建築材料商答允支持外，海蜂並獲得足總一名首腦支持，撥出三十萬元作海蜂班費之用。

此外，海蜂前班主古藻垣亦答允贊助十萬元班費，因此，海蜂下屆最低限度亦有數十萬元的班費，故極有機會接納足總邀請，繼續留在甲組比賽。

如果海蜂能解決班費問題，而繼續留在甲組比賽的話，海蜂除物色華人球員外，並可能考慮邀聘外援球員助陣。

陳瑤琴表示：由於答允支持海蜂的兩名建築材料商，經常前往外地公幹，可以順道爲海蜂物色外援，因此問題不會很大，陳女士又稱，海蜂可能考慮前往西班牙，巴西、義大利等地物色外援。

目前，陳瑤琴身在泰國，因此，海蜂的組班工作，將有待她日內返港，才再作詳細的策劃。（伯納）

壘球隊授旗禮：香港男子壘球代表隊赴美參加世界賽，昨日由市政局主席張有興，主持授旗典禮後，全體隊員與主禮人合照。（本報記者林永基攝）

喜獲馬勒當拿 義國球迷 瘋狂慶祝

【那不勒斯卅日美聯社電】此一義大利南部城市的足球迷於西班牙的巴塞隆拿把阿根庭的足球超級巨星馬勒當拿賣給拿波里球會後，週六深夜在街上瘋狂地慶祝。

巴塞隆拿發言人週六宣布馬勒當拿已經被賣去那不勒斯了。

汽車長龍穿過那不勒斯與高采烈的球迷大按響號和揮舞隊旗。

球迷瘋狂叫嚷說，「馬勒當拿是我們的」有許多人站在家中的窗口那裡。

全市燃放爆竹，那不勒斯市中心地區交通阻塞。

義大利由週日開始，凍結購買外國足球員三年。

港島東區學體週年大會 昨經選出十一位新委員 舊任報告會務並頒發三項球類獎

【本報訊】香港學界體育協會港島東區分會，昨日下午假基灣小學舉行第八次週年大會，會後並同時舉行本年度之小學球類頒獎典禮。

昨日舉行的東區學體會第八次週年大會，主要爲總結去年會務報告，通過財政報告，以及選舉八四至八六年度的新委員。

東區學體會主席何衍澤校長在總結會務時表示：該會本年度主辦之游泳、田徑、足球、籃球及乒乓球比賽，目前已順利完成。其中只有籃球一項，由於受天雨影響，而須延至六月中才能完成。

該會本屆主辦的籃球比賽，商借聖約翰英文書院球場舉行。有鑒於今年比賽期間，經常受天雨的影響。因此該會本屆希望考慮租借室內籃球場比賽。

此外，該會去年亦有派隊參加田徑、游泳及足球三項的五角賽，其中更以參加田徑五角賽的成績最爲優異，除奪得男子全場冠軍及女子全場亞軍外，更勇奪全場總冠軍榮銜。

會上，東區學體會名譽顧問陳兆基高級教育主任致詞時表示：爲配合香港未來發展，東區學體會會爲工作日益重要。

爲配合未來需要，除書本知識外，學生的品格和體格亦十分重要，因此未來學體會將扮演更重要角色。

陳兆基又表示：希望東區學體會下屆能實踐以下兩項工作。其一爲擴展所主辦的活動，目前東區所辦的體育活動雖已十分成功，但仍有少數學校未有積極參予，希望來屆有所改善。

其二就是希望東區學體會能配合政府的地區行政計劃。目前政府地區行政不少團體，如地區管理委員會，公益少年團等，每年均有舉辦多項體育活動。因此希望學體會能多與此等團體合作，藉使學界體育發揚光大。

其後，該會隨即進行改選，結果，選出以下十一人爲八四至八六年度委員：李光昭、彭樹楷、劉斯華、謝禮誠、李仲坤、陸君傑、許澤林、陳慶章、曾繁光、陳永鍵、張浩然。

接着，該會隨即舉行本季球類比賽頒獎禮。大會並邀得香港學界體育協會小學執委會主席袁伯盈校長，以及書業出版有限公司董事總經理孔頤，主持頒獎儀式。（伯納）

本年度東區小學球類比賽得獎名單如下：

籃球：男子組：冠軍太古小學、亞軍馮瑞璋上午校、季軍赤柱聖士提反小學、殿軍馮瑞璋下午校。

女子組：冠軍陳維周下午校、亞軍永光學校、季軍福建小學、殿軍陳維周上午校。

足球：冠軍番禺會所華仁小學、亞軍中國婦女會丘佐榮小學、季軍五旬節聖潔會永光小學、殿軍赤柱聖士提反。

乒乓球：男子高級組：冠軍書院附屬小學、亞軍丘佐榮小學、季軍陳維周下午校、殿軍番禺華仁。

女子高級組：冠軍丘佐榮小學、亞軍聖德蘭小學、季軍聖米迦勒下午、殿軍聖巴西流小學。

男子初級組：冠軍馮瑞璋上午校、亞軍馮瑞璋下午校、季軍丘佐榮小學、殿軍番禺華仁。

女子初級組：冠軍丘佐榮小學、亞軍陳維周下午校、季軍聖米迦勒上午校、殿軍聖米迦勒下午校。

美國學園女壘球隊 今在天光道場獻技

【本報訊】美國學園女子壘球代表隊，將於今天下午一時正對香港女子壘球代表隊，下午五時又會對香港女子壘球聯賽亞軍的冠星隊。

美國學園女子隊的球員年齡由十五歲至十七歲，全部是從加州各間高校中千挑萬選的精英。

美國隊昨午先後進行了兩場友誼賽，第一仗被香港女子代表隊以五比三所挫，第二仗則力克香港女子壘球聯賽冠軍鑽石隊九比七。

今天下午三時半，天光道壘球場內，將有一場男子比賽，由香港男子隊對香港日僑隊。換言之，今午共有三場賽事，從下午一時起陸續開賽，歡迎市民免費欣賞。（方圓）

籃球圈

均安勝消防護級成功 植美勝思遠與南華爭冠軍

中一組籃球聯賽，昨晚在九龍伊館舉行之兩場賽事，戰果有些出人意料，均安在力拼之下，以三分勝消防而打開勝利之門。植美重振聲威，以十六分壓倒思遠。將使本月十日植美對南華之戰，成爲甲一組聯賽的另一幕「重頭戲」。

均安對消防打頭陣，爲甲一組的護級戰，本屆以「青春班」姿態出現的均安，在昨晚比賽中，一群後起之秀有水準以上的演出，面對經驗較佳的消防，不但毫無懼色，而且鬥志與氣力，以補經驗不足，在整場比賽中，戰情甚爲緊湊，上半場以三十九比三十五領先，全場結果爲六十九比六十六，均安以三分獲勝，而打開勝利之門，消防已完成七場比賽，屆居榜尾，護級已告失敗。

思遠對植美之戰，思遠上仗敗於南華之後，昨晚再度上陣，可能因球員疲態未復，以致演出大失水準。反觀植美，因目前敗於警察手下，昨役已不容有失，各將戰意高昂，因而昨晚的比賽，亦形成此消彼長，上半場雙方比數雖頗爲接近，但植美已顯然佔較多攻勢，可是祇能以四十五比四十四領先一分，易籃再戰，植美發動猛攻，賽至下半場四分鐘，已以六十比四十七領先十三分，思遠氣勢亦漸見轉弱，此後植美一帆風順，結果以九十二比七十六，淨勝十六分。

目前，男子甲一組籃球聯賽，南華六戰全勝，爲唯一未敗之師，植美六戰五勝一敗居於第二位，思遠六戰四勝兩敗，警察七戰五勝兩敗，倘思遠在最後一仗勝均安，將與警察同分，至於植美本月十日對南華，倘能獲勝，則將來重賽爭奪錦標，如南華報捷，則成爲無敵冠軍。因此「南、植」之戰，將成爲一幕「重頭戲」。倘植美屆時不幸而敗，極可能造成與思遠、警察三隊同分的局面。（文爺）

世界男壘球賽 港隊六日首戰美國

香港男子壘球代表隊將於本月四日起程，搭機飛赴美國密西根州，參加本月六日至十四日世界男子壘球錦標賽。

這次世界男子壘球賽的參賽隊數共有十六隊，初賽階段會分爲八隊一組作單循環賽，然後選拔出八強入半準決賽，到此階段，賽會採用單淘汰賽，以決定本屆的世界冠軍榮銜誰屬。

香港於首日下午七時將對主辦國美國，此仗亦爲本屆世界的開幕戰，以後，香港將依次序對阿根庭、墨西哥、紐西蘭、巴拿馬、日本及津巴布韋。

以下是香港隊成員名單：

領隊：毛菲立、教練：戴米高。副教練：蘇力奇。球員：陳孟富、陳炳輝、蔣諸順、甘滙迪、許民俠、奚偉聲、林偉祥、盤國華、戴丹尼、梁嘉遜、顏偉明、循與柏昌、潘燧、蘇加士。

百欣盃賽 港華衛冕成功

【新加坡三十日晚長途電話】前來星洲作衛冕戰的港華，今晚在新加坡國家運動場以二比一擊敗新加坡華聯，順利以兩戰全勝奪得第二屆百欣盃的冠軍，後日（七月二日）下午三時，港華將乘新航〇〇一號班機飛返港。

今晚之戰的三球全在下半場射入，賽至八分鐘，黎永昌由右路將球傳中，新華後衛林新日誤攔烏龍，港華先以一比〇佔前。

落後的新華奮力還擊，一直戰至四十分鐘，新加坡華將沈建華右路送球至中路，隊友歐陽柏鈞近門六碼擰射得手，比數成一比一平手。

不過，在三分鐘後，黎永昌又發動攻勢，自左邊吊球至十二碼點，陳發枝接應叩射，但爲新華門將黃新福撲出，可是皮球解圍不遠，鄭柱盛從後殺上，補加一腳，港華卒奠定二比一的勝局。

賽會已定於明晚設宴款待港、馬、新三地……

新秀被迫要落山 和尚越老越可愛

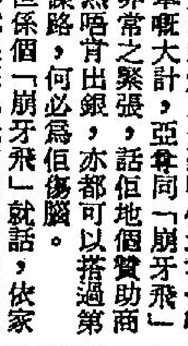

由于經濟不景，令到唔少嚮呢個香江打波搵食嘅人都陷于半失業嘅狀態，我老孫尋日巡視過幾個球人茶市嘅俱樂部，都聽見唔少人打波人仔響度叫苦連天，惟是個「棟仔」就大聲疾呼，每年個球市都係咁嘅喇，所謂五窮六絕七翻身，你地實行總要定，我老孫聽佢咁講，呢個細佬都認眞夠晒幽默。

其中有人仲話，佢地走慣江湖，一年還一年，今次東家唔打就打西家，今年被迫落山嘅「新界聯」就最爲唔抵，佢嚮個「少林寺」出身，本來就升佢坐正，點知呢個寺門嘅「西園寺公」都唔知有冇搞錯，竟然將個寺門嘅傳統作風背道而馳，留用「瘀血」放棄件進步中嘅「新人」，唔通佢地學咗「凡哥」念經越老越好愛乎？我老孫聽呢位仁兄咁講，亦都幾乎忍唔住笑出嚟，其中有人仲話，依家有唔少「沙彌仔」被迫中途下山，將來爲咗權恒問題，講唔定再嚟一次火燒「少林寺」亦都唔出奇，我老孫聽見佢地咁講，亦都爲之嚇得一跳，只有爲個寺門祝福唔好多事念句「南無阿彌陀佛」，否則到時寺門變成佩過佩世佳人，我老孫亦都吾不欲觀之矣。

本來完成三年計劃嘅「勇俠士」，但地亦都充滿信心展開組軍大計，尋日我老孫路經黃泥涌，忽然發現「大樓客」個酒徒出現幾個「勇俠士」，于是就靜靜化隻蝴蝶飛上去聽吓佢地有乜嘢組軍嘅大計，亞魯同「崩牙飛」都非常之緊張，話佢地個贊助商雖然唔肯出銀，亦都可以搭過第二條路，何必爲佢傷腦。

但係個「崩牙飛」就話，依家最衰就係個「老細柏」返咗去祖家，因爲呢位仁兄百足咁多路數，可惜依家冇法同佢聯絡，令到想組軍嘅計劃亦都無法展開，依家變咗硬晒軚。

我老孫聽呢兩位「大旗手」響度爲經費助費而傷腦筋，的確亦都有佢地嘅苦衷，依家因爲經濟不景，大家慳得就慳嘅時候，當佢地兩個正，亦都唔講得笑，愁容滿面嘅時候，我老孫立即現身上前問佢組軍進行成點，「亞魯」就話依家佢地有唔少年青球員答應加盟，可惜變咗五行欠水，只有按兵未動，睇嚟呢位「勇俠士」今次爲咗班費嘅問題又要傷一番腦筋。

崩牙飛十分緊張 替班俠士搵老細

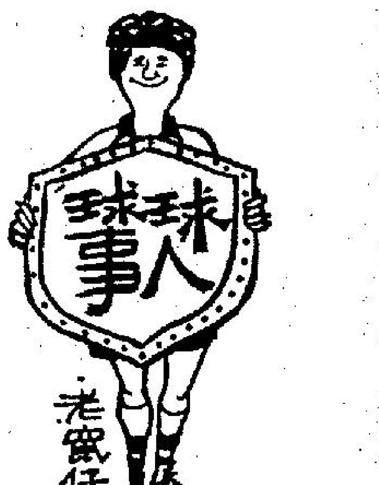

教練唔係咁易做

早年揭到少林寺滿城風雨嘅威水教練，休息一輪之後，不甘寂寞，再度復出替大東方做大旗手，搞組班工作，但嚮大東方發跡跟住上山，而家番轉頭，大東方搵佢開水喉而已，俾番個顧問佢做，教頭就唔使預，因爲有先例可循。

文棠赴高麗學法

先特嘅石也谷早幾日話要搵外籍教練，仲以爲佢地會大濃添，點知尋日宣佈話搵文錦棠下屆做告孫，又係未有決定，因爲文錦棠有幾問會傾緊，下個禮拜又要去高麗國參加告孫班，文棠仲話上完堂仲會留嚮高麗玩吓才番嚟。

阿姐搵到水喉射

波總主席何世柱在特別同人大會議完畢後走去拍吓阿姐膊頭，下屆甲組十成要靠海蜂，阿姐報以一笑，似乎信心十足，有兩件飛來猛自動獻身支持海蜂，而且仲有消息話亨利開張卅萬支票，同呢屆照辦煮碗。

牙擦飛果然得嘅

第二屆百欣盃響新加坡打完，港華第一場就係咁意贏馬華三粒，尋晚唔係起兩粒就可以捧個盃番嚟威吓，唔怪得牙擦飛臨去之前話冇乜意外，都係港華捧盃，實際新華、馬華兩隊同港華嘅實力好近，果然就係俾佢捧個盃番嚟，佢係得嘅。

前上海六合路太和大樓專籍治白蝕權威

老中醫師 專科 歐威廉

有國府合格中醫執照

白蝕

授男歐兆文中醫師主診

有史以來最成功之白蝕專藥

當你百醫無效時請來一試

方悟今是而昨非相見恨晚

利便工友假日不停 貧者減贈 白癜瘋

白蝕非不治之症，四十年來，全世界中外人士獲得痊癒者，在萬人以上，此種細菌，爲熱帶及亞熱帶地區所獨有，故在亞洲隨處可見，尤以東南亞爲然，凡身體任何部份發生白色斑點，或頭髮有小撮白髮，即屬此症，應及早就醫。

鵝掌瘋 即香港手香港腳

倘發覺手掌皮肉隱藏水蛹，掌指痕癢褪皮，即鵝掌瘋，病從速中醫，可冤擴大蔓延，變爲嚴重。

▲鵝掌瘋一症，治標容易，治本則並不容易，治癒容易，癒後不發則並不容易，搽些皮膚膏或注射一針，亦可能痊癒，但經過一短時期，必會再發，祇有本人纔有標本兼治之方，輕症七天，重症兩星期，迅速痊癒，永保不發。

歐威廉以根治白蝕及鵝掌瘋享譽國際四十五年

診所香港東區波斯富街二十號三樓由「富臨銀行」向海傍行二三十步即到即台灣物產公司對面

早十點至六時候診 本人廣告每月一日、十日、廿日 電話：七七二〇一五

盡市民天職 捐香港公益

盡市民天職 捐香港公益 請捐公益金寄香港郵箱第八八八八號

免費中英文電腦撮合委托否隨意 每日十至八星日十至一時例假照常
幸福婚姻電腦有限公司
自置河內道二號五樓無看更免驚惶
24時答話③689986③665857
穩健十三載優客萬千即時選擇
撮合通世界彩視錄影助客擇
謝傳播三百餘次訪問美加澳設分行

徵求

台灣外銷
歐美新款少女T/LT恤衫短褲現貨批發工沽每件新台幣卅餘元起台北市中山北路6段241號大亨百貨電話(02)8321364

商業

子女三兩，衣食充足，有適當教育，子女五六，唯有食粥，多子未必係多福。

工商晚報 分類廣告 效力大 收費廉 銷數廣
每段大字四個．小字三十四個．每天三元
日晚聯刊．每天六元．蠶桑類每天四元
不折不扣．以四段爲限 聯刊不在此限

合刊處
（一）中區辦事處利源東街八號地下 電話：二式五四九五．二式壹式三八
（二）灣仔分域街十八號本報廣告部 電話：二七九三零七．二八零七零八
（三）彌敦道壹零零號東英大廈式零壹室生記租務處電話：六九八五五八
（四）旺角荔枝角道廿二號東興大廈生記租務處電話：八零二七九七
（五）九龍城周生生珠寶金行有限公司（太子道四三二號）
（六）青山道周生生金行有限公司（青山道三二六號）
（七）油蔴地周生生珠寶金行有限公司（彌敦道二二一號）
（八）旺角周生生珠寶有限公司（彌敦道七零七號）
（九）深水埗周生生珠寶金行有限公司（大埔道四七號）
（十）油蔴地周生生珠寶金行有限公司（彌敦道五二九號）
（十一）紅磡周生生珠寶金行有限公司（蕪湖街九九號）
（十二）荃灣周生生珠寶金行有限公司（荃灣青山道一九九五號C）
（十三）元朗周生生珠寶金行有限公司（元朗青山道八七號）
（十四）九龍太子道一五七號彌敦道交界東平大廈地下麗紅屋
（十五）荃灣周生生珠寶金行有限公司（衆安街六十一至六十三號）
（十六）紅屋兒童用品公司（九龍城獅子石道44號地下）
（十七）麗紅高級童裝公司（獅子石道四號地下）

海城戲院 快將開幕 聲光 座位

好人鬼 元朗鳳翔街329號地段 加映早場 七日週

奇魔兵城 四點小姐與Q博士

工商晚報 ☎280708 是最佳的

波，而是涉及所有世界盃外圍賽直至最後打入八六年墨西哥決賽爲止。西德足總原初打算根鮑華只是帶領球隊一年，之後將隊伍交由史特加隊領隊班迪斯管理。然而，班迪斯已拒絕這項安排。由於這位前國家隊隊長並沒有所需的教練執照，所以將會被提名爲技術顧問，協助教有經驗的谷比。

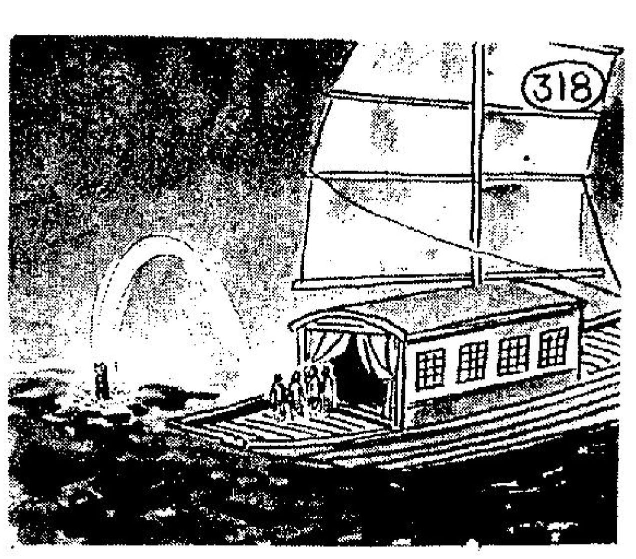

鬼斧神功

「沐老弟太好根骨，與于谷主的令媛玉鳳姑娘，眞是不分上下，互相輝映的武林奇葩，當世中難得一睹的仙露明珠，祥麟威鳳。」

沐天仇被許中陽誇讚得俊臉通紅，于成龍卻似老懷彌慰地，哈哈大笑。

這時，那隻巨舟，業已解纜往潭心進發。卜新亭斟了一大碗噴香烈酒，遞向許中陽道：

「許老供奉，潭心水質奇寒，凍入骨髓，那花花僧下潭之前，也先猛飲烈酒以祛寒，老供奉……」

「多謝卜大總管好意，許中陽業已聲明至少戒酒三日，悼念老友之喪，決不能自食其言，小小的一潭寒水的凍骨嚴威，大概還難不倒我。」

于成龍也向卜新亭擺了擺手，含笑說道：「卜兄不必擔心，許兄的一身功力，已入化境，三昧眞火，隨時可提，慢說區區一潭寒水，便把他在冰雪中困上一兩個時辰也照樣安然無恙的呢！」

許中陽笑了一笑，目光微注舟外。卜新亭賠笑道：

「還有十來丈遠，才是潭心，許老供奉無須過早下水，以致浪費氣力。」

許中陽點了點頭，等到距離潭心，約莫四五丈遠之際，方從舟心縱出。

他也和那花花僧一樣先是向高空縱起再復頭下脚上，宛如隻巨大魚鷹般，合掌穿波入水中。

卜新亭何等眼力，看得分明，見許中陽沒入水時所濺水花，比花花僧還小，便知道位「九指醉客」在水性方面，也是罕世無人所及。

于成龍也是識貨行家，見此情況，點頭讚道：

「想不到許兄還有這高水性，不知那習狎

卜新亭笑道：「不怕不識貨，就怕貨比貨，屬下前以爲花花僧水性極高，如今看來仍比許老供奉，差了幾分火候。」

潘玉荷道：「卜大總管，假如許老供奉入潭，果然撈出『昊天二寶』，證明花花僧蘊有奸謀，我們應把他怎樣處置？」

卜新亭毫不考慮地，立即挑眉答道：「如今外敵紛來，應採嚴厲手段，不可講甚仁慈！花花僧與司馬平同來，便索性讓他與那『勾漏之鷹』結爲『同路』人吧！」

于成龍目中厲芒一閃，點頭說道：「卜兄之言，甚合我心，從今開始，我不再對任何敵視『神工谷』之人，存甚仁慈之念。」

宇文嬌聽得心中好笑地，暗自忖道：「老賊說得好聽，其實自從二十年前迄今，心中根本就不曾有過『仁慈』二字。」

潘玉荷目注潭中，忽然眉頭一皺，向于成龍說道：

「倘若這潭水眼之中，眞有一條毒蛇，確屬『神工谷』心腹之患，我們應該及早設法，把牠除去才好。」（三〇八）

昨夜窗隨筆

李璜與曾慕韓左舜生

台北六月廿六日中央社電云：「蔣總統經國于今天上午九時，在總統府約見了青年黨主席李璜先生。總統曾和李璜先生就當前國際情勢及國家建設等事項，交換意見，晤談十分愉快。在座作陪的，有總統府秘書長沈昌煥。同時總統府今日發表，蔣總統敦聘李璜先生爲總統府資政。」

同日中央社另一電訊云：「中國青年黨主席李璜今天謙虛的表示，過去卅多年來，他對國內民主政治發展的貢獻不多，今後他將致力重新發展青年黨組織，推動黨務。」

大概稍爲留心我國政壇上人物的活動，都會知道青年黨的主幹人物是曾慕韓、左舜生、李璜等。曾慕韓係以前的主席。現任主席李璜今次獲任總統府的資政，而過去的主席曾慕韓亦于一九四八年任過總統府的資政，可是曾氏則于是年十月赴美，一九五一年五月七日，以割盲腸不治，死于華盛頓大學的醫院。

曾慕韓名琦，四川隆昌人，生于一八九二年，享年僅五十九。

曾慕韓、左舜生、李璜大抵是早年在上海震旦學院的同窗。他們可說是彼此相識較早的青年黨人士。

左舜生亦于早年移居台灣後去世。

左氏居港期間，曾經于閒暇之時，寫過一本名人軼事之類的書。他說曾慕韓在法國留學的期間，一面讀書，一面以愚公的筆名爲上海「新聞報」通訊稿，每月可得稿費百元左右，亦即靠此維持生活。

在民國九、十年之交，中國共產黨之發起，在法國頗有活動，曾慕韓的反共工作亦在這時候展開，當時中共的周恩來、王若飛、李維漢這班人是領導者，而領導反共的，就是曾慕韓、何魯之、李不韙等。

後來曾慕韓由法國回到上海，創辦醒獅週刊，曾慕韓任總編輯，左舜生則負責發行及校對的一切任務，大抵是經理。左舜生的名人軼事裡頭，謂曾慕韓的生活，清苦如老僧，除談天、出遊，或偶然寫些舊詩之外，殆一無嗜好。左舜生又說，從不見到慕韓喝酒、抽烟打牌更無論了。（雲起時）

失落的鑽石

奇能士

緊咬牙關

接着班諾又說：「每當下雪的時候，犯罪者總會想到要將受害者埋進雪堆裡，但是，這雪不夠深。」

占美的烟蒂燒他的手指，他用力將烟頭扔掉——有個念頭他不願去想，更不願提出來，他打了一個寒噤。

班諾繼續說：「如果她不是被用了藥物、迷香及殘殺埋了，那麼，她爲甚麼不出來和我們聯絡呢？哈！當然，他們還有其他的花招——把受害人綁起送上飛機或火車，在這種情形之下，受害者一定無法和外界聯絡了。」

他停了一下，接着又說：「還有，受害者也可能被送到監牢或醫院中，但那些地方是調查失踪者最先找的地方，如果雷琪是在那些地方的話，那麼，明天早上，我們就會知道了。」

他說完，伸手到信封的底下。

占美不安地挪動身子：「有甚麼東西？」

班諾將信封扔掉：「甚麼也沒有。」

占美疲乏地半躺在梳化椅上。

不久，他睡着了。

當他睜開眼睛，陽光刺痛了他的眼睛，天空已經停止下雪。

然後，他又想了雷琪。他從椅子上站起來時，看到愛琳在長梳化椅上睡得很熟，用她的大衣蓋着身體。

班諾仍然坐在桌子的後面。昨天夜裡，他派人到商店買了一瓶酒，酒瓶現在正在他的面前。

班諾一直沒有睡，他的鼻子和眼睛都發紅了。

占美的聲音有點沙啞：「我們坐在這裡等甚麼呢？」

「等候情勢的發展。」班諾喃喃地說。

樓上的電話突然響起來，班諾拿起電話，聽了一會後掛斷了。

「監房、醫院，停屍房都沒有發現雷琪，至於史拉特，他們沒有問出他任何口供。」班諾對占美說。

有一件事，占美必須要弄明白，雖然那是他一直害怕面對的，但是，他總得堅強起來。

「我出去一下，馬上回來。」他說。

然後，他大踏步地走出辦公室，沿着畫廊走出，然後出了大門。

在他走下那寬濶的石階時，他看到那個瞪着眼睛的雪人仍然站在那裡。

占美慢慢地走到雪人面前，他的牙關緊咬着。（一〇五）

癡戀

「那必須經過一段相當的時間，彼此已經到了情投意合的程度。」何永基像煞有介事的說：「那時，你要選擇在花前月下的情況之下，先向她含情脈脈的凝視，然後拉拉她的手，稱讚她是個全世界最美麗，最聰明……」

「哈哈……」張偉倫的笑聲打斷了對方的話。

「你笑甚麼？」何永基奇怪地問。

「哈哈……」張偉倫用手抹去笑到掉下來的淚水說：「我的好老師，你一定是看『粵語殘片』到了走火入魔了。」

「胡說，你正經一點，成嗎？我是告訴你經驗之談呢！」何永基生氣地說。

「好！好！然後呢？」

「嗯，然後就要看對方的反應如何了，假如她眼兒水汪汪的望着你嬌笑，你就成功了一半，不妨用胳膊去環抱她的肩膀。假如她把臉兒向你倚偎的時候，你就不能錯過這個大好時機……」

「甚麼時機？」

「嗳唷，蠢蛋，接吻的時機呀！你還不明白？」何永基又罵又笑。

張偉倫紅着臉，他內心有所顧慮：

「假如她給你一巴掌，那你怎麼辦？」

「哦，除非她臉兒不肯向你倚偎過來，否則，她絕不會給你一巴掌。因爲雙方在情投意合之下，她也需要男孩子溫情密意的慰藉。」

張偉倫眨眨眼皮，笑嘻嘻問：

「這就你的經驗？」

「當然，這可不是我憑空虛構的。」何永基一副傲然的態度說。

「嗳！你還沒有告訴我，你那位女朋友叫甚麼名字？」張偉倫感到好奇。

「她姓沙，叫莉莉。」

「哦，原來叫『沙李』！哈哈……」張偉倫笑得倒在椅上，雙手抱腹。（八）

途

金嘉

服務員知道晏斯就是死者的妻子和親姊，所以她答話的態度就特別謹慎。

晏斯所聽到的話和警員所說的完全吻合，同時亦看不出他們有刻意隱瞞的跡象。

「我丈夫在甚麼時候離開酒店的？」

「早上十一點左右。」

「那時他有沒有表現出要搭機的跡象？」

「這個，我也不清楚，我們曾經問他要不要幫忙買票，他搖頭拒絕了。」

這也就是說，偉文離開酒店之後，在屍體被發現之前，一直行踪不明。

再者，晏霞在這段時間內亦一樣行踪不明。

這兩件加起來，是不是有點怪異呢？

「我丈夫在這裡有沒有打過任何電話？」

「這——」

服務員遲疑的偏着頭想，然後搖搖頭說。

「好像沒有！但那天早上他回到這兒的時候，臨走前他曾說過會回到這裡來。」

「哦，他回來後就表示要離去？」

「是的。」

「他外出是否像去見某人的樣子？」

服務員似乎並不了解晏斯這句話的意思，迷惑地望着她。

會不會是偉文認爲他要等的人不會來了，所以才決心離開？

這時服務員突然想起來了，匆促地說：

「對了，我記起來，他曾經打過一個電話。他臨走的前一夜，他打過一個電話。」

「打到甚麼地方？」晏斯緊張地問，這可能是這件事件的唯一綫索。

「星加坡！」服務生說。（一〇九）

小說

托盤手記

阿戎

蘇菲亞話我好斯文

我一聽蘇菲亞話，要我錫佢一啖。

當時，我倒是一怔，便上前在粉臉上吻了一吓！

時代已經不同，女仔主動追男仔，亦屬平常。

不過，對東才人來說，女仔大胆也，主動地追求，往往會令男仔吃了一驚！

我阿壽亦唔係一個有地位有體面的人。

祇不過係一個托盤工作，亦未試過被女仔追！

阿壽感覺得女仔追求男仔，失去了一份安樂趣！

因爲，男仔好少經得起女仔的熱情和主動的。

相反，男仔追女仔，個中的樂趣是無窮的！

打，在過程，一定係有苦也有樂的！

直到追上了手，回味一吓，確係好值得的！

蘇菲亞鳳騷地一笑，說道：「阿壽，你好斯文！」

我說道：「咁又未必，要睇在乜時候！」

蘇菲亞問道「乜話？」

我說道：「有陣時，的確係應該斯文嘅，好心錫你一啖，梗係要斯文才對，我心中好鍾意，唔想引起你嘅反感，唔想你對我留有一個壞的印象！」

蘇菲亞說道：「阿壽，諗唔到你講得幾有道理添！咁你在乜時候，先唔會咁斯文？」

我說道：「假如我地已經係好朋友，雙方彼此之間，都存有愛意的話，咁又唔同！」

蘇菲亞說：「係咩，有乜唔同呢？」

我說道：「使唔使我而家學習一吓俾你睇！」

蘇菲亞說道：「冇問題，我可以陪你客串一吓大家做戲咁做又點話！」

我立即坐埋蘇菲亞身邊！（九六）

晚唱

特區開股市的確係好事

班北上嘅香港証券經紀向大陸的頭頭建議係的經濟特區，如深圳之流開設股市。的經紀話，咁樣做可以使到大陸人民學習投資，更可以引進本港資金。

呢番話當然聽到的大陸佬心花怒放，事關佢地好少聽到呢的嘢，尤其是話可以搵食，更加開心。

所以佢地即刻叫班經紀佬返嚟個陣整份建議書。

你話如果特區開股市，的香港人就過癮囉。事關的人個個想係九七之前搵一大筆，最好就搵到盤滿砵滿之後走頭。

但而家香港個股市牛過牛皮膠，地產又俾人話係「一池死水」，咁點搵食。

如果特區有股市，即是話香港人多條財路，以大陸的豬頭炳，真係唔使三兩吓手脚，就好似七三年前英資刮香港人資金咁，十億八億閒閒地可以係一兩個月撤走。

唔好講乜，康力個單就知喇，個位仁兄刮咗二億走頭，的人重慒閉閉。

所以如果特區開股市，香港人又可以大開拳脚。

巧對

（壹）三言對

㈠打花鼓，撞木鐘。

㈡咬耳朵，揩鼻頭。

㈢縮脚韻，推背圖。

（貳）四言對

㈠靠天吃飯，坐地分贜。

㈡三生有幸，一竅不通。

㈢瓜熟蒂落，藕斷絲連。

㈣因禍得福，弄假成眞。

（叁）五言對

㈠急來抱佛脚，樂得做人情。

㈢面老肚子飽，嘴硬骨頭酥。

㈣所答非所問，能說不能行。

（肆）六言對

㈠好心不得好報，呆人自有呆福。

㈡一身難充兩役，雙手不敵四拳。

㈢少所見多所怪，一不做二不休。

㈣吃到老學到老，賺得多用得多。

（伍）七言對

㈠今日不知明日事，上場總有下場時。

㈡大人不計小人過，前事每爲後事師。

（陸）八言對

㈠男大須婚，女大須嫁，孫多不瘞，債多不愁。

㈡有粥吃粥，有飯吃飯，種豆得豆，種瓜得瓜。（三）

旋風花

祝小青道：「我看你們敲門，來開門的是閻佛婆，我認識她。」

閻佛婆是「六婆」中人，她當然認識。

李小雲一怔道：「她就是三姑六婆中的閻佛婆？」

「沒錯！」祝小青道：「因此我心裡覺得奇怪，閻佛婆已有幾年沒在江湖上出現，原來她躲在這裡，後來看你們並沒認出她來，跟着她進入庵去，我覺得有些不放心……」

她粉臉驀地有些熱烘烘，口氣隨一頓，又接下去道：「所以我想夜晚進來瞧瞧，方才果然看到閻佛婆……」

李小雲問道：「妳看到甚麼？」

祝小青道：「我看她一手挾着你大哥走出去……」

「妳說甚麼？」李小雲猛地一驚，急急問道：「她挾着大哥到那裡去了？」

祝小青低聲道：「她是朝雲房去的，我進來一看，你果然被她點了睡穴。」

李小雲道：「走，我們找她去。」

祝小青看了她一眼，輕聲道：「瞧你這麼性急，閻佛婆一身武功，在娘等六人之中，要算她最高了，僅憑我們兩人，絕非她的對手，這樣去找她，不但令兄救不出來，祇怕我們也會被她一齊擊下了。」

李小雲一怔，望着祝小青道：「那麼妳的意思……」

祝小青道：「我們先繞到後面去，從後窗先看看她們把令兄弄去有何目的？再設法救人不遲。」

李小雲大哥落到人家手裡，早已沒了主意，聞言點點頭道：「好，就這麼辦？」

祝小青道：「你隨我來。」身形一晃，輕悄的閃了出去。

李小雲跟在她身後閃出東廡，兩條人影躲躲藏藏的從長廊往後行去。

這裡已是白衣庵的後面，左首一排三間小屋，乃是廚房，中間是一片荒蕪的草地，三面都有一人高圍牆。兩人躡手躡足走近沈雪姑雲房後窗。

祇是雲房中既沒燈火，也聽不到一絲聲音。

李小雲暗暗感到奇怪，忖道：「沈雪姑要閻佛婆把大哥弄來，怎會不點燈火的呢？」

她心急大哥安危，當先彎着腰掩到窗下，貼耳細聽，雲房中還是沒有一點聲音。

祝小青悄悄跟了過來，悄聲問道：「裡面有沒動靜？」

李小雲微微搖了搖頭，伸出食指，沾了些口水，朝花格紙窗上輕輕一戳，就戳了一個小孔，然後湊着一隻眼睛朝房中看去。（一一〇）

不夜天

大受日人歡迎

「要這麼多的小姐？」莎蓮娜有點詫異地問。

「是的，現在香港小姐，很受到日本仔的歡迎！」

「聽說，在那邊賺的錢很高，比在香港還好，我相信，找小姐到那邊去，不是一件難事吧？」

茜茜却搖頭道：「你有所不知了，有很多小姐因爲不會說日本話，也不會講英文，因此不想到日本去，而且，在那邊的生活，除了上班之外便苦悶，又不會說日本話，變成了啞巴，所以，也不是每個小姐都會到日本去的。」

「所以，我要多多拜托茜茜小姐給我多物識一些小姐；其實，如肯到日本去，又不隨便亂花錢的話，三五個月，最少也可以賺到十萬八萬元回香港！」

「眞有這麼多？」莎蓮娜疑惑地問。

「一點也不假，日本佬肯出錢，而且，檯鐘也高，單是請小姐喝一小杯酒，每個小姐已經可以賺到近百元港紙了，如果客旺的話，一晚賺到的錢，已經甚爲可觀，加上陪客人上床，那條數更加可觀了！」

茜茜在這時插嘴道：「在日本能夠賺到錢，那是毫無疑問的，祇是，有意到日本去的小姐並不多而已！」

「不過，如果在日本不節儉，亂吃亂喝，還有亂買東西的話，那可不敢担保會有錢剩下來了，因爲，日本樣樣東西消費都很高，尤其是坐的士，簡直貴得要命，所以，要想有錢剩回香港，一定要能耐得住寂寞，否則，也不一定有太多的錢剩回來！」黎先生說：「還有一點，有些小姐因爲生活太苦悶，日間經常和幾個小姐圍聚賭錢，結果，把所有辛苦賺來的錢都輸光了，回香港時，還是兩手空空！」

「你是不是有意叫我到日本去搵一筆？」莎蓮娜問。

茜茜道：「如果你有意思的話，那是最好不過了，不過，我的眞正意思，是想你介紹一些小姐到日本去，在這一方面，會有特別的佣金給你的，每介紹一個，有港幣一百元，但要到那個去日本的小姐約滿回港之後才可以收到！」

莎蓮娜道：「我可以給你們介紹一些小姐的，不過，你們一下間要這麼多，恐怕我做不到！」

「沒關係，你有多少個便介紹多少個，我們會向其他方面想辦法的。」茜茜說。

「你們要的是那一類小姐呢？」莎蓮娜問。（一〇〇）

邊吊球至十二碼點，陳發枝接應射，但爲新華門將黃新福撲出，可是皮球解圍不遠，鄭柱盛從後殺上，補加一脚，港華卒奠定二比一的勝局。賽會已定於明晚設埠際賽招待港、馬、新三地……

……油、許民俟、奚偉聲、林偉祥、曾國華、鼓丹尼、梁嘉遜、軍顏偉明、循吳柏昌、潘超、蘇加士

……地咁講，亦都爲之嚇得一跳，只有爲個寺門祝福唔好多事念句「南無阿彌陀佛」，否則到時寺門變成亂過亂世佳人，我老孫亦都要費晒問題又要傷一番腦筋。

細老張緊

即到即台灣物產公司對面　早十點至六時候診　電話：七七二〇一五　本人廣告每月一日、十日、廿日

工商晚報 ☎ 280708 是最佳的

總統·麗聲（銅鑼灣·旺角）
今天八場 加開早場四點正夜午場
譚詠麟 林青霞 主演｜簡而清 白韻琴 黃炳耀 客串
君子好逑
兒童不宜
永佳公司出品 透心涼喜劇 黎應就 陳勳奇監製 黃炳耀導演 林嶺東編劇

新大華 3-841199
滿！五場請早
哥倫比亞全美十大賣座名片之一 超級感性文藝鉅片
俏郎君
影帝 勞拔烈福｜影后 巴巴拉史翠珊 主演
金像獎主題曲風靡全球

大華
第二週今六場 加開四點
歐陸出品彩色性愛電影
翻雲覆雨兩相依
兒童不宜
美妙胴體 嬌人身段 含帶無限

新樂·寶石 k618167 k657116
今天盛大獻映
·寶石· 佐治·卡斯提·史芬堡 魔域奇兵
·新樂· 譚詠麟 林青霞·透心涼喜劇 君子好逑
君子好逑 今天四點及夜場
明早 新樂 忌廉溝鮮奶｜寶石 挑逗

新都快樂 K666148 H773496
快樂七場 加午夜場兩院四點
譚詠麟·林青霞·透心涼喜劇
君子好逑
男男 完美愛情加男女！失敗愛情加男女？
明早 新都 舞廳｜快樂 暗渠

樂聲·富都·美都
美都戲院快將開幕 聲光座位一流 快將獻映
今天開映四點午場及夜
永佳出品 譚詠麟 林青霞·大喜劇
君子好逑
最佳搭配 最佳歌樂 唱上
明早天場 世界超第一 奇緣二集 富都

龍華·福星·油麻地
今天七場 加開四點
譚詠麟·林青霞·透心涼喜劇
君子好逑
男男 完美愛情加男女！失敗愛情加男女？
明早 龍華 性愛歡樂屋 福星 先天性淫娃 油麻地：小別相逢多韻味

海城1 2
海城戲院快將開幕
地址九龍尖沙咀廣東道海港城
聲光 座位 一流

金冠·嘉華 H670421
五場獻映
辛康納利 最新作 最刺激 最精彩
鐵金剛勇奪巡航導彈
狂滿今天 加開四點
狄龍 萬芳 陳百祥 黃韻詩 石堅 合演
奸人鬼
奸人喜劇

嘉年華·麗華 H670421 3921958
狂滿第二週！
洪金寶監製 陳欣健導演 吳耀漢 岑建勳 葉德嫻 大笑料
雙龍出海
奇謀妙計五福星 兩院四點 今天加場 午夜場
麗華明天早場：人嚇鬼

皇后·皇都·嘉禾
·今天獻映·
洪金寶暑期攻勢第一巨炮
雙龍出海
陳欣健導演傑作
吳耀漢 葉德嫻 岑建勳
奇謀妙計五福星 三院四點場
皇都嘉禾加午夜場｜嘉禾明早場 狂情

碧麗宮
週末三場定座請早
本世紀影壇上最偉大貢獻
特別放映時間 十點半 七點半 兩點半
$27 $23
亂世佳人
奇勒寶基 費雯麗 主演

順利·明月·蘭宮
禮拜八場假日請早
全線加映早場·四點場·午夜場
輕鬆涼凄凄喜劇！
奸人鬼
石堅主演 陳家蓀導演｜萬芳｜狄龍

娛樂·黃金·寶聲
週日八場火速定座
全線加映早場·四點場·午夜場
好到加一零零（101%）
奸人鬼
石堅主演 陳家蓀導演｜萬芳｜狄龍

翡翠·文華
今天八場請早定座
全線加映早場·四點場·午夜場
邵氏84年好人奸喜劇！
奸人鬼
石堅主演 陳家蓀導演｜萬芳｜狄龍

聯華
週日七場
加映早場四點場
奸人鬼
狄龍·萬芳·主演 陳家蓀導演
元朗鳳翔街329號地段

國泰·金門·民樂
今天 金門民樂開早場：四點：夜午場 國泰加開早場：四點正：夜午場
譚詠麟 林青霞 主演｜簡而清 白韻琴 黃炳耀 客串
君子好逑
兒童不宜
永佳公司出品 透心涼喜劇 黎應就 陳勳奇監製 黃炳耀導演 林嶺東編劇

利舞台·華盛頓
今獻映 12點·三點半·五點半·七點半·九點半
辛康納利 最新作 最刺激 最精彩 最長期 最無敵片王
鐵金剛勇奪巡航導彈
杜比立體聲
華盛頓 加映午夜場

京都·凱聲（香港灣仔·九龍旺角）
大滿 禮拜更換 五場 請速定座
時間 12點半·兩點半·五點·四點·七點半·九點半
兒童不宜
佐治卡斯提·史芬堡
夏蕙 嘉理 遜福 主演
魔域奇兵
杜比立體聲
特技更進一步·令你目瞪口呆
京都明天早場十點半：一樓三蚊

倫敦·國都·影都·宇宙
第二週映五場請早
日本第一美人 坂口 松子 主演
情義兩心知
兒童不宜
全線四點場先介紹：優點 霹靂舞
柳生大門導演 深作欣二傑作

香港仔·凱旋（荃灣） H551449 0-461419
場場滿座 今天五場
鐵金剛勇奪巡航導彈
辛康納利主演 杜比立體聲
絕早滿座 加四點場·午夜
譚詠麟 林青霞
君子好逑
兒童不宜

海運·百樂 H704646 K678091
狂滿！海運加午夜場
12點半·兩點半·五點·四點·七點半·九點半
兒童不宜
佐治卡斯提·史芬堡
魔域奇兵
杜比立體聲
衝破死亡·歷盡千驚萬險！

普慶·明珠
大滿特滿 今明晚明珠加午夜場
12點半·兩點·三點半·五點·七點半·九點半 放映時間
辛康納利
鐵金剛勇奪巡航導彈
杜比立體聲
超級新型武器·特種間諜裝備
明珠早場：性愛狂魔納粹營

好運
場場滿座
12點·兩點半·五點半·七點半·九點半
奇魔兵域
龍咁威！

繆騫人盼明年做媽媽
說寧願湊仔不拍戲
脫胎換骨成個賢妻良母格

剛天還繆騫人，雖未做「良母」，卻有着「賢妻」神氣，深感人畢竟是會變的！

繆騫人爽快的談生育計劃：「我和他都希望快有孩子，不要多，兩個夠了。同時，女人趁年輕生養最好，過了年齡便有麻煩，我想明年可以做媽媽哩！」

「做了媽媽，不怕妨碍拍戲？」

「唏，做『煮飯婆』、『攬仔婆』有甚麼不好？拍『傾城之戀』，因有許鞍華的關係，人情難却。拍老公的『點心』，也是逼着『上轎』的！」

「是老公之命不敢違麼？」

「他籌拍『點心』時，我們還沒有結婚呀！結了婚，他開始選角色，就差一個始終選不到，他就求我上陣，我實在不想拍，但勉強答應了。」

「為甚麼這般勉強？」

「你不知道我有多煩！當時，我們要經羅省搬到三藩市，大大小小的事務，全是我一腳踢！我不怪他，因為他工作太忙，但是煩得我沒心情拍戲。」

「那以後呢？」

「以後看情況了。假如我做了媽媽，就必需自己『攬仔』，哪來的時間拍戲？」

這兩天內，繆騫人將返美國去。她說：「有需要的話，下月中我再回來，參加『傾城之戀』的宣傳活動，又看看我已盡力演出的白流蘇角色，大家有甚麼反應？」

水底怎樣拍戲？
落海前詳細解釋過程
全無對白靠手勢進行

在水底拍片與岸上拍片有沒有不同呢？理論上似乎沒有分別。燈光放置在海床上，海底電線像蛇一般扭動向上通至船上，攝影機早安放好菲林及位置，演員的指導出現在拍攝範圍內，導演一聲令下，攝影工作便開始進行。理論的確如此情況，但實際上多少有點分別之處。在水底，導演不能「叫」出來，一切得靠手號進行，所以不論演員或工作人員都得預先學習手號的意思，手號指示包括有開始、停止、向前或向後移動，氧氣快用完，有鯊魚游近，攝影機出現問題等。

在水底拍戲時，海面總有一艘船做基地，例如拍「鐵金剛勇奪巡航導彈」好幾幕水底戲時，海面上就停了一艘大船「莫比二號」，開拍之前，水底導演力高布朗蓋必定對演員及工作人員解說該場戲的拍法，因為一旦潛下海底，起碼兩小時才可以面對面說話。大船上有設備齊全的廚房，熱湯不斷供應，好讓所有人從海底潛上水面後，可以喝一碗驅散寒氣。不管當天熱到何種程度，水面五十呎下的海底已經寒冷不堪。水底拍攝，每日工作十至十二小時，「鐵金剛勇奪巡航導彈」的水底，外景共有四個，分別為新布威丹斯海岸、自由港的BEND，SHOLD、佛羅里達的壺洞，以及巴哈馬的SSTANIEL CAY。

＊（右起）杜麗莎、林姍姍、李麗珍、羅明珠、施介強在太古城中心表演節目。

阮佩珍透露婚期
不會放棄演電視

阮佩珍的婚訊，一傳再傳，直至近日才給阮佩珍親口證實，婚期定於聖誕期間舉行。雖然婚期將至，阮佩珍仍沒有自己的私人時間，準備嫁粧，劇集仍不斷的接拍，古裝的有「十二金牌」，時裝的有新劇「熱線九九九」，忙到不亦樂乎。

婚前的阮佩珍已是這樣忙碌，真懷疑婚後的阮佩珍有沒有時間家庭、事業兩兼顧。

阮佩珍倒一點不担心，她說：「我覺得，每個人都應該有自己的事業，女性亦如此，所以婚後亦不會放棄電視工作。目前我的事業正剛開始，假若現時退出，真是有點不捨得。所以希望婚後能夠家庭與事業一起兼顧。現在已經與未來丈夫達成協議，婚後假若電視台工作繁忙，家中之事就由丈夫負責，但當沒工作之時，我會一心一意打理家務，煮番兩味，讓丈夫品嚐，以補償平時對他的疏於照顧。」

中影製片風格保持創新
「武俠大展」發第一炮

【本報駐台記者司馬芬專稿】中影公司於廿一日在台北士林片廠開拍了一部寫實武俠電影「策馬入林」，這是中影一系列「武俠大展」的第一部，屬綠林篇，另外三部，將在下半年開拍。

「策馬入林」是中影上半年開拍的第三部電影，總經理明驥在開鏡禮上致詞說：這部武俠片是寫實的，風格不同於過去的武俠電影，在製作手法上，完全創新。

談到創新，明驥說這是中影近年的製片風格，譬喻去年拍過的題材，今年絕對不再拍，永遠保持創新的風格。

「策馬入林」這次在選角上，完全根據人物需要去物色，男女主角有馬如風、張盈真、管管等，導演由王童担任，劇本出自小野、蔡明亮手筆。

開鏡禮是在中影的攝影棚內舉行，棚內搭建了山野郊外的外景，男女主角曾騎馬入棚，接受記者的拍照與訪問。

「策馬入林」是明驥在中影老總任內開拍的最後一部片子，因到本月底他將任滿，調離中影。

他在中影，時間滑得相當長，一共有十一年之久，包括士林廠長、副總經理四年，做總經理六年。

他是民國六十二年的一月，應已故老總經梅長齡之邀，到中影做士林廠長，任內對「中國電影文化城」的開拓，有不少建樹。

民國六十三年十一月，他又被調升為副總經理，在他做副老總的那段時間，梅長齡正全力展開拍攝「英烈千秋」、「八百壯士」、「筧橋英烈傳」一些軍事大片的製作，在製片上，搞得轟轟烈烈，而他這位副手，對梅長齡的襄助分勞，也貢獻良多。

民國六十七年七月，梅長齡任滿調任中視，明驥以成績優異接任總經理，開始了他的兩任六年任期，同時，他也兼任「中華民國影劇協會」的理事長，成為國內影劇界的領導人。

六年任內，他做了不少事：

在製片方面——從六十七年到今年上半年，他一共拍了卅三部劇情片，廿三部紀錄片，其中不少在亞展、金馬獎得過獎，而中影出品，幾乎每年都被選派參加各種國際影展觀摩。

在發行方面——中影出品，六年來已廣向國際進軍，到今天，已普及世界廿八個國家及地區。

在關係企業經營方面——中影的業務很廣，製片僅是一部份，其他關係企業還包括了：士林片廠影棚的出租，彩色沖印廠的沖印，中國電影文化城的經營，全省十多家戲院的經營，他除了整建戲院，增添各種器材設備外，還在台北西門町增設了「彩色沖印中心」，成立了一家專門發行影片的「三一音樂公司」。

每年，他都要帶隊參加各種國際影展活動，要為電影同業排解一些糾紛，為配合文宣政策，設法拍些健康有意義的片子，期能端正社會風氣。近幾年，國內電影受錄影帶影響，他為了使國片從絕境中能夠復甦，又動腦筋開拓製片新方向，羅致新銳導演參加工作，培植電影新血，六年中，他曾多次舉行座談會，邀請電影專家學者及新聞界朋友，共同研討如何發展國片，對國片的前途，可說投下了很多心血，去年，他主辦亞太影展，禮聘人才參加工作，僕僕各亞太國家之間，備極辛勞，終使這項國際性影展，開得圓滿成功，對促進文化交流，不無貢獻。

六年，這一句「功在電影」，並非過譽，而過去這六年，他對國內電影同業，也做了最熱心的服務。

台北新聞界的朋友：包括各報娛樂記者、主編、攝影記者以及影評人，決定本月底前聯合舉行一次茶會，惜別明驥，茶會中將贈送一座「功在電影」的銀盾，以資紀念。

圖為月底任期屆滿將調職的中影老總明驥（右）在接受訪問時情形。

樣樣親力親為
老麥分身乏術

麥當雄這些日子忙到團團轉，再加上「省港旗兵」六月廿二日送檢，到了廿六日仍未有消息通過可以公映，這就難怪令他不忿了。

每日麥當雄由朝等到晚，只聽說這部戲要重開會決定，直至廿七日上午，方接到電影檢查處通知，「省港旗兵」無問題，可以在港公映，但片中有部份鏡頭要剪去才行，這麥當雄才鬆了一口氣，繼續他的善後工作。

「省港旗兵」是由麥當雄執導的，他是個緊張大師，任何事都要親自動手和處理，一張海報的設計、劇照的取捨、電視廣告的剪輯，他也要自己來幹。

有人說：一些領事也應該交給助手或專人處理便行，他則認為不好，一定要自己才放心。如此做法，十個麥當雄也唔掂。

這可能麥當雄有一種工作熱，或者左手信不過右手也未定，但，多年來他的作品，保持一定的水準，可能是他親力親為的原因之一吧！

講到何以電檢處為何這麼多日才把這部戲檢查完畢呢？「省港旗兵」這部戲主題描寫幾個從大陸偷渡來港的青年，希望搵大筆然後返回大陸嘆世界，因而走捷徑，打劫金舖，做殺手，因而展開了黑吃黑的搏鬥，與及警員與大圈仔鬥法，這些戲場描寫得十分逼真，再加上從大陸來港的女性，多做舞小姐，表面看來有醜化這班大圈仔，但，結局也是邪不勝正，打家刧舍的終於有不好的結果，這也是勸人們不要妄想一朝發達。（章行）

黑色狂笑喜劇
在美票房驚人

在六月份推出的「滅鬼炸彈」，在美國上映十七日已收六千多萬美元，成績打破哥倫比亞影片公司成立以來的一切票房紀錄。

「滅鬼炸彈」是一部黑色狂笑喜劇，推出後觀衆的反應比估計更熱烈，成為美國一般人士近期的茶餘飯後熱門話題。

該片現時的票房總收僅次於派拉蒙的暑期鉅片「魔域奇兵」，兩片並列六月份全美電影冠亞軍，而且遠遠拋離其他影片。

現該片將進入第四週公映，收入仍企穩佔全美電影總收的百分之四十，走勢强勁，本地片商已密切注視，盡快安排該片在港上映的日期。

在五月份，亦有一部同樣大受歡迎的電影橫掃美國，最新舞蹈故事片「霹靂舞」，該片更是打破以往及同期同類電影，包括「勁舞」、「渾身是勁」等的票房數字，成為賣座冠軍片（根據綜藝雜誌的報導，三日收入六百萬，一星期三千多萬。）

娛樂圈

洪金寶將賦歸
陳欣健等先度劇本

德寶公司原定舉行一次「洪金寶越洋記者招待會」，讓記者通過電話，與遠在西班牙拍片的「雙龍出海」監製人洪金寶談天，訪問他近日的工作實況。可是由於洪金寶連日都要趕「快餐車」，實在無法預知什麼時間可回到酒店，加上香港時間與歐洲時間有差距，所以更難與香港方面約準時間通話。為此，這個記者招待會被迫宣佈取消。

洪金寶日昨與德寶公司通電話時，知道「雙龍出海」三天優先映錄，已收近千萬元票房紀錄，非常雀躍，立向該公司祝賀。同時他表示，已全部看過寄去的該片錄影帶，認為還可以拍續集。

洪金寶透露，趕完這幾天戲，預計七月五日至十日間可返回香港。

德寶公司待洪金寶一回來，立刻便開拍一部新片。岑建勳、陳欣健、劉觀偉已日昨前往澳門，為新片度劇本。

張雷要闖新領域
近日頻秘密練兵

張雷近日秘密練兵，勤練唱歌希望在藝術界再創一新領域。

「要成為國際紅歌星，現時尚言之過早，不過吃藝術這一行飯，自然要不斷進取，不然獨孤一味，演來演去只有幾道板斧，觀衆也會悶死。」

張雷最費煞心思的便是歌星的形象，他認為不唱則已，一唱便要要觀衆留下深刻印象，除了歌精舞勁之外，獨特新鮮的形象可以達到上述的效果。

「好像佐治童子的扮相，便教人不易忘掉。」

「要我扮作他一樣，我也在所不計的，但那變成關雙胞，自然收效不佳。」

張雷的打仔形象從快便由腦中抹殺了，特別是拍過「老爺大過天」和「倍是有緣」後，看過他男性柔情的一面，更覺他的可愛，還有他那種藝術家的形象更為牢固了。

日片商看中李賽鳳
希望她赴日本發展

日本片商與廣告公司製作部人員，通過嘉禾亞太區負責人鄒振翩，爭取李賽鳳能否赴日本發展。

日本某廣告公司日昨特別派出外景隊來港，為李賽鳳試鏡。

不過李賽鳳透露：試鏡沒有問題，但是否到日本發展，則要分別徵求過師父與家長之後，再作決定。

日本片商與廣告公司，對李賽鳳如此重視，主要是他們看過「奇謀妙計五福星」與「波牛」的試片。

「奇謀妙計五福星」與「波牛」在日本，短期內推出，預料此兩部影片，在日本一定大收特收，而李賽鳳嬌俏的形象，一定會為日本觀衆所接受。

故此，日本廣告部負責人，吩咐攝影師盡量拍一些李賽鳳各個不同角度的影片，希望找到最佳角度。

而且，他們認為：李賽鳳如在日本發展，一定會大受歡迎的。（章行）

（附圖為：李賽鳳）

狄龍拍武打片嘆辛苦
正充實自己做導演

狄龍說：「我看到你寫我『沉默過沉默』。」

我說：「是呀，那日××來探訪，她是稀客，以為你見了她一定有一番熱情。所以，搖醒你，豈知你張開眼，望一下，又閉上繼續睡，我們猜你情緒非常低落。」

「前一陣，拍『發威』，實在辛苦不用說，不想講話，覺得完全冇力，年紀大了，力不從心。」

「這麼厭惡？拍武打片的三十多歲明星是不單止你呀！沒聽他們這麼誇張呢。」

「那不同，他們是幾個打我一個，我是一個打他們幾個，他們有空餘休息一下，我是一氣打下來。人家拍一個鏡頭，試四次，他孫仲一個鏡頭試八次，我知他認真，要求高，他說狄龍以前你拍『冷血十三鷹』體力好勁好勁，可是，忘記了那是五年前的事了。」

「我總覺得你陰氣闌珊。」

「人總有『黑點』的。」

「黑點？好，就算那是黑點，可是你的時間拖太長。聽說你拍『好人鬼』時，曾跟陳家蓀提到不想拍電影。」

「我是說，不想拍重複的那些電影。」

他說：「不會陰氣闌珊的，我還要做導演呢，我正在充實自己。」

下午茶

激光作手術刀
衛生快捷靈巧

激光的用途極大，我們想不到現在做手術不使用刀，激光還發展為太空戰爭時的武器，首先談論它對人類在醫學上的貢獻，在美國的外科醫生，展示一批特別的儀器，是新的激光手術所必需的。

激光做手術最了不起的地方，是能擔任最精細的手術，而又是普通的手術刀伸展莫及的部位，而今以激光代替了一把手術刀。僅在二十年前，激光才被科學家發明，未知它的其他用途，而今外科的手術刀就是激光，但在那時有人提出這一個新的構想時，被人譏為是「另一場狂夢」。但是夢想竟然成為事實了，首先由美國的外科醫生，用來做眼科手術。

醫生知道使用激光做改換角膜的手術，就比一般舊式的用刀安全及快捷得多了。接着科學家進行更為複雜的工作，治療糖尿病對視力的影響，糖尿病很普遍，而這個病是可損傷眼力或甚至造成眼盲的。但是激光修補，就可以免使一個人失明。

在某一種病例下，眼內的微細血管，亦可以用激光來做燒焊工作把它修好，現在激光被普遍用來做一般性的手術。

激光診探法刺激治愈疾病的能力，由一種新的儀器的幫助下，產生一種鋼的蒸發作用，在美國一家醫院被用來做人類的消化器官包括腸臟在內的內出血了，以前對於這一種疾病，幾乎是可以說是束手無策的。

對於癌症的患者也帶來了新的希望，因為使用激光可以摧毀癌組織，使它被消滅後不能復發，抑制患處的生長，或是把那個癌部位的四週包圍着，局限它的存在。

另一個希望是如果一個器官是冰凍的，該器官就得用激光來做，這個手術手術時癌細胞就停止轉移，因而減少了惡化的危險，及不致於使癌再蔓延。

激光的發明，在醫學診斷上，已有多方面的新用途，科學又發現激光可以在血管內迅速地被忍受，並且能識出血液內的不同細胞，又加以計算，找出那些生癌的細胞，再進一步加以消滅它。

激光在這麼短的期間，已可以做這麼多的工作，它有無可限量的用途，但另一方面它又將是致命的武器，未來太空戰爭的構想，是使用激光武器的，在太空內的一個餅批型的空中堡壘站，配備的是激光武器，在極遙遠的距離，已發射激光，把對方消滅，敵人還不知道怎樣被擊落，對付及擊毀射來的反飛彈武器，也是激光武器。（東名）

家中忽然停電
應先細查故障

「電」這個名詞，已成為現代生活中最常提及亦最重要的一種必需品。

它帶給我們生活上很大的便利，但是對「電」沒有適當的認識與常識，往往會造成一時的不便，便可能使我們手足無措。故用電的維護與認識，已普受一般家庭重視。

首先談到，如果突然家內無電，不一定就是電力公司停電。我們要查看鄰居或周圍是否仍有電。

如鄰居有電，即可判斷是自己家內的綫路或電器設備不良，就要找出故障在那裡。要如何去找呢，簡列數項檢查的程序，供大家參考：

（一）先打開屋內的開關箱，箱內如屬開刀開關，先將刀柄板下，而後檢視保險絲是否完整，再用螺絲刀檢查螺綫有無鬆動。

（二）如屬無熔綫開關，看看有無跳脫，查看有無損傷或異狀。

（三）想一想有否自行增加用電設備，因為數量太多，很可能超過開關安全負載而引起開關的跳脫。

（四）查看電綫是否發熱或接頭皮綫有否燒熔的跡象。

（五）再順序檢查裝電綫處的表後開關時是否有異狀或接觸不良，檢查方式如前（一）（二）所述。

（六）如全正常，即可能為表面的綫路有問題。

（七）如周圍一部份鄰居皆無電，可能為供應此一區域用電的變壓器不良，或高壓保護熔絲中斷。

（八）如整條街道皆無電，即可能為電力公司的供電綫停電。

最後要特別强調，在身體全濕或局部潮濕時，千萬不可去摸開關或插座。

尤其在淋浴全身濕透，切忌接觸任何電器插座。浴室內如裝設有插座，該綫路最好裝置一漏電斷路器，萬一用電器具漏電時該漏電斷路器可使電源在〇．一秒內跳開，能防止感電事故，以確保用電安全。

別翹郎腿

人坐着時，把一個大腿擱在另一個大腿上，叫翹二郎腿。坐公共汽車或長途客車時翹二郎腿，不但容易弄髒鄰坐的衣着，有悖文明禮貌，且易造成髖關節脫位。因為取這種體姿時，髖關節處于屈曲內收位，股骨頭上外側已超越關節臼後緣，如遇汽車剎車，膝部擂到前排椅背上時，就易造成髖關節後脫位。一旦發生這種脫位，疼痛難以忍受不消說，還得趕快找醫生在麻醉條件下復位，固定三四周才能下地負重行走。如處理不當，還會造成髖關節股骨頭的缺血性壞死或關節功能障礙。

扯西拉東

日本暴力集團
勾結政治人物

日本今天仍然默許暴力集團存在，是有特殊的社會背景。早年的暴力份子與政治人物勾結，在選舉時支持這些政治人物，並提供鉅額的政治資金；這些政客當選後，也會將既得利益酬報暴力集團，暴力集團靠這種服務性的工作賺錢，並逐漸「企業化」經營。

據說，山口組的第三代黨主田岡一雄，以現代化的企業管理知識，經營龐大的暴力組織。山口控制了神戶港的工人組織後，並設立了專門僱傭勞工的公司，鞏固了稱霸全國的勢力。後來又插手營建業、演藝界、職業角力、棒球等，並靠提供保鏢保護明星的收入，作為資金來源。

除此之外，暴力集團為了維持龐大組織的開銷，供養十萬暴力分子的生路，販毒便成為「一本萬利」的最佳賺錢途徑。一九七八年，日本警視廳設立的「科學警察研究所」，發表了一份暴力集團收入的調查報告指出，每年暴力集團收入為四十億美元，其中百分之十是合法的收入，其餘百分之九十是靠犯罪賺來的錢，四十億美元的收益相當於日本最大的連鎖企業「大榮」一年的營業額，其中百分之四十四則是販毒的收益。

因此，即使田岡一雄「揚言」要將販賣安非他命的分子逐出山口組，也僅止於「故作姿態」，因為毒品的收益維繫着山口組的命脈，是暴力集團必須死守的市場。

一九八二年，日本逮捕的兩萬三千多名吸毒、販毒嫌犯中，有一半是暴力份子，佔日本十萬名暴力分子的十分之一，其中山口組成員又佔了百分之十五，達一千六百四十二人。由此可見山口組這「暴力企業」，對安非他命的依存有多大。根據日本警方在德島破獲的安非他命販賣事件，就可知道利潤實大龐大。這個山口組所屬的阿州會經營的安非他命販賣網，在九個月中販賣了五公斤的安非他命，平均每天的營業額為四千五百美元。五公斤的安非他命完成交易後，一共賺進了一百二十五萬美元，比經營一家中小企業還要好賺。

一九八二年八月，山口組的頭目田岡一雄死後，山口組陷於群龍無首的狀態。由於新的領袖一直選不出來，山口組內部的派系開始內鬨，各派系為了廣開財源，遂從事安非他命的走私，販賣也隨之大幅增加。

去年，日本破獲的安非他命案件，暴力分子涉案的比例已高達百分之六十，其中山口組佔了三成，顯示了山口組對安非他命收益的依賴愈來愈大。同時，社會各階層，尤其是青少年對安非他命需求的增加，使消費市場一年比一年大。

隨想曲 葉大哥

學懂蒸魚

與朋友打趣說：本港的市民雖然勤奮，但向來對漁農業的認識，除了一些新界居民或水上人家之外，肯定不多，有朝一日倘若要我們這一羣五穀不分的城市中人，下鄉工作，即時不弄至一塌糊塗才怪呢。

其中一位朋友笑說：下鄉耕田，自問知識有限，自當敬謝不敏，但若是有所選擇，當自動請纓，改行打漁，一試獨釣寒江雪的滋味，真是樂也優悠。

這位朋友還說：耕田嗎，縱然是良田佳種米，最多是一年兩造，還要每天清早除草，澆肥，認真辛苦。但漁翁可不同了，對於生性愛吃魚的人，真是最適合不過。

葉大哥聽了這番話，立即向他建議學烹飪，每天釣得一兩尾大魚，已經可以吃過飽，特別是如何燒魚，蒸魚，何種魚加薑葱，何時加檸檬，時間火候怎樣掌握，那時方不致弄糟了優悠自在釣回來的鮮魚。這位朋友更妙，他說不僅要學燒魚，白灼蝦，豉椒蟹也要精通，因為做漁夫也不離開網蝦捕蟹。（葉）

雲妮片語

不服氣

有位女朋友去算紫微斗數命理，排出來的夫妻宮十分弱，於是批注中指她今生難遇有情郎，即使將來遇到一位白馬王子，以為是意中人，可是到後來還會被第三者介入奪走情人。

女朋友非常絕望，她自覺此生名利皆有，缺的祇是姻緣，年過廿八之後，她就一天比一天心急「恨」嫁，進廟求神佛，望姻緣早成。

現今女孩子真的那麼難於尋覓男人嗎？非也，祇是人人際遇不同，像我這個女朋友吧，外型和性格都有點古怪，事業却是不俗，被某些人列入女强之流，月入高過不少男人，但與此女交過手做朋友的男女老少，後來却搖頭怕怕，她太主觀和敏感了。

我覺得人貴自知，她又何必强求呢？尤其在今日社會，不少獨身女性都過得逍遙快活，現在的女人，婚姻已不是生命的全部。多少當初如膠似漆的愛侶，結局都是離婚收場。她對婚姻大概是一種好奇心理，為未戀愛過而唔順氣。（雲）

行水集 ．狄濤

永遠向前

天氣一天一天的熱了，這季節是屬於喜愛運動的人，而泛舟海上，更是一樂也。有划艇經驗的人皆知道，順水而划既省力又省時，但逆水而上，則剛相反，非要費上加倍又加倍的力及時不行，不然，偶一稍停，船不但不前進，反之會後退，此乃：「逆水行舟，不進即退」之理也。

時間一分一秒地消逝，它永遠都是向前，由分秒到年……永不會後退，也不會因我們的腳步太慢，追不上，它是無情的，人生若不跟着它不斷前進，稍為停止，或對目前的處境感到滿足時，時間仍不斷前進，我們不久便會被拋落後了。

若不想落後，便要前進，向上，但前進向上不是一件易事，進步的階梯是下濶上窄的，開始上階梯時是濶而易行，但一直踏上去那最高的位置時，只有狹窄的一級，僅能容納一個人站着。要前進，就一定要競爭，有競爭，必會有所淘汰，下面的競爭者會很多，但一直上時便會愈上愈少，只有能幹的才能爬上去而不會倒下來。我們登梯有時踴上一半便跌下，或停止前進時，便不但半途而廢，甚至……

我們若能咬緊牙根，鼓勵自己，努力學習，尋求新智識和經驗，增長才能，抱着自强不息的精神向前繼續進取，雖然競爭比前劇烈，險狹更難行，但自然有一天你會站在梯子的最高一處。

言所欲暢 ．大俠

習慣成自然

九七問題掛起港人的口邊，不知不覺，已經兩三年多了，當然，此數字祇是說英國首相戴卓爾夫人訪問北平，談論本港前途的前後一段日子，而非數十年前便已有人關注新界租約期滿後，本港又會變成怎麼樣。

每天都聽見、看見、遇見的事，接觸次數多了，自然見怪不怪，一切反應都會平淡下來，所謂英雄見慣亦尋常，所以不少市民對於九七這個問題雖然關注，但若無新鮮事物，如胡說八道之類，已經對談判提不起興趣。

現在港人等待的，便是九月限期滿後，中英倆已達成，則協議會是甚麼，倘若未達成協議，那麼中共曾說會單方面公佈一些有關本港前途的方案，那又會是甚麼。巨風巨浪一次一次的打來，危機早已受慣了。

當然，關心共產政權統治本港的，仍大有人在，所以不少人設法申請往外國移民，而一些有生意眼的小國，更在本港公佈一些移民法則，祇要花一筆金錢，便可達到。自然，一些十分心急的人，也會花這些錢的。

相信現時對中（共）英的談判最緊張的，不是本港一般市民，而是新聞界，各電視台、電台、報章爲着得到第一手新聞，差不多有記者長駐在北平，等候消息，其次的便是商界及有錢人家了，看清形勢才定去處。（俠）

大馬公司來港大展拳腳 但因種種問題有意撤退

據報有馬來西亞電視劇錄映帶製作公司來港發展，本欲大展拳腳，但由於種種原因加上未能熟習本地環境，側聞，該公司亦有撤退念頭，撤返大馬經營。

這家大馬製作公司，目前仍在港拍攝幾個電視劇錄映帶，並邀得一些知名藝員助陣，當然為了保証節目水準，所能用的亦是本地電視製作人材。

然而，因為這些幕後製作人員多屬兩電視台藝員，目前兩台正嚴禁所有職藝員參與製作電視劇錄映帶工作，違者會受到處分，基於電視台政策強硬，製作人員縱使兼職也不能明目張胆，在工作方面當然以電視台為重，對這份兼職自然不會很着緊。

由於幕後製作人員不能全身投入工作，電視劇錄映帶水準因然受影響，且最重要是浪費了金錢，馬來西亞製作公司有見及此，已有把公司調返大馬經營念頭，改用當地人材工作更為化算了。

入行兩年雖頻頻拍戲 蔡倩兒嘆無登台機會

當亞視藝員比當無綫藝員吃虧，這幾乎是全電視圈都公認的事，尤其在亞視當新人，似乎更加難望有大發展機會。

所謂大發展機會，並不是指在電視台的工作機會，倒是出外登台拍電影的機會小。

蔡倩兒（見圖）從藝訓班出道至今也有兩年了，兩年下來她在電視台也一直不愁沒有演出機會，知名度是有點的，但實際上真正認識她的觀衆卻不知有多少。處於這個尷尬地位，蔡倩兒亦不知如何是好。

「說實話加入電視圈除了為興趣外，也希望賺錢，不過單靠每月薪水，實在不夠花，我一直希望有登台拍電影的機會，可惜這兩年下來，我幸終遇不上。」

蔡倩兒慨嘆。

要放棄目前的工作，她卻不願意，畢竟這份工作也是自己的興趣，但若要賺錢，她亦只能繼續等候時機。

何家勁自認泳術佳

何家勁近期為了拍「我愛美人魚」，變得非常的黝黑，但他認為這樣更好，因為一身古銅的色彩，更可給人健康的感覺，何況他又是一個游泳的愛好者，拍「我愛美人魚」時，便能順道暢泳一番，在百忙的工作中，偷得浮生半日閒。說起游泳，何家勁更雀躍不已地說了一個他親身經歷的英雄救美式故事。原則前些時他參加了一個船河，當遊船駛至海中心，便停了下來，讓大夥兒跳下水裡，一享綠波嬉水的夏日樂趣，可惜在盡興而歸時，其中有三個人，包括一個廿歲左右的女孩子，却因習泳不久，加上是逆水而游，遲遲也未能游回船邊，就在此時，何家勁和另一工作人員便奮不顧身，結果當然是英雄美人也安全的返回船上。

毋怪何家勁打趣地說：「我游泳很了得呢！」

何家勁自認泳術變得。

張國榮渾身是勁 對事業力創高峯

張國榮重視他的藝術生命，對於選劇本甚為小心謹慎，他認為寧願少拍，絕不能濫拍，免使觀衆留下不好的印象。

在娛樂圈裡許多人載浮載沉，轉眼間便過了大半世，仍飾演一些二流角色，張國榮覺得他們對於演戲的興趣和敬業樂業精神，值得人欽佩和學習。

「我覺得在這圈子七年了，看見許多人不紅不紫，但我一點也不灰心，你亦可以說我唔化，我要求自己不斷改進，提高知名度，絕不能停留在某一階段。」他充滿年青人的勁力，胸懷大志希望幹一番事業，看他在「儂本多情」中，亦開始對他的演技刮目相看。

戲票再加價，我地獨立製片冇啖好食

譚詠麟下半年度 進賬如猪籠入水

譚詠麟於後日啓程前往日本及韓國，展開演唱會。他表示：這次演唱會已籌備多時，多首日文歌亦已練得純熟，希望能藉這次的演出，能在彼邦建立地位。

下半年度，阿倫將以演唱為主，結束日本之行後，便返港舉行獨唱會，由於是次演出多場爆滿，阿倫承認進賬甚豐，八月中，又到星馬登台一周，同月底，又應加拿大華聲公司的邀請，前往彼邦登台。

娛樂圈

據阿倫透露：前往加拿大，將偕同雷安娜作伴，在溫哥華及多倫多公演，據悉，演出場地可容納四千觀衆。

雖然是甚少在加拿大演出，但阿倫卻不乏信心，理由是當地的歌迷對他並不陌生，風聞他將前往登台時，便已多次詢問主辦機構，反應熱烈。

完成了所有的登台合約之後，阿倫始有空拍電影。

劇集搞宣傳 梁朝偉遲到

在昨日的「少年警校」活動上，梁朝偉竟然遲了半個小時，累全體工作人員苦苦等候，據他解釋，是次所以遲到參加活動，只因為「家有嬌妻」起戲。

提到「家有嬌妻」一劇，梁朝偉坦言並不辛苦，不過，由「鹿鼎記」至今，在五個月裡始終沒有真正去休息過，以致身心皆感到疲乏不堪，因此，對於自己的演技也未感滿意。

梁朝偉極希望待所有工作完成後，可以獲得長時間休息，他還以開玩笑的性質說：「最好取埋大假，順道嚮外邊搵外快！」

黃錦燊為拍戲 延期南下登台

黃錦燊延期赴大馬登台，因為他要趕着先將「槍手阿基」完成。

前些時，黃錦燊與趙雅芝在新加坡登台表演，反應甚佳，大馬方面的娛樂商人，立即與他們接觸，邀他們前往拍「槍手阿基」的關係，而順延了。

在片中，黃錦燊飾演一位警官，對他來說，演這一類的角色，是駕輕就熟了，而黃錦燊也特別喜歡拍這一類警匪片，何況，這部片中，黃錦燊又掛正頭牌，為此，他將賺外快的日期順延了。

黃錦燊透露：賺錢……拍一部影片所收的薪酬還要多。

只不過，他自己喜歡拍戲也希望多拍戲，才有將登台的行期延後的決定。

這一順延行期，也有收獲，恰巧港視邀趙雅芝拍新片集，大家在香港拍戲，不用分開，對一雙戀人來說，沒有比這更重要的事情了。

本港天寶公司開業，馬來西亞皇儲拉惹阿森（右二）親臨主持剪綵，其旁為關之琳。

典型的冒險動作片 「基度山」重拍最多 許多B級片也採用這名字

前座客

許多電影，不但是再三拍續集，而且不斷地重拍，難道眞是百拍不厭嗎？除了近期的幾部叫座的拳擊片及歌舞片有兩三個續集，還有第三集，但是都比不上「基度山恩仇記」的拍了六、七次之多，由一九一二年開始把這一部法國文藝名著搬上銀幕，到了一九七五年，還有它的第七次重拍。

除了正名的「基度山恩仇記」之外，還有一些B級片，也是套用基度山這個名字來拍的，如「基度山之劍」、「基度山爵士之妻」及「基度山復仇記」，僅是隨便列出的其中幾個名字而已，大約在外國，還是一個永遠有吸引力的片名。

李察張伯倫在「基度山恩仇記」中的五個扮相。

說到一九七五年的一部「基度山恩仇記」，由是英國男星李察張伯倫主演的，他以五個面孔出現，其他的配角不俗，堪稱陣容強大，計有已故的杜利華俠活、路易佐丹、唐奴普拉遜斯、東尼寇提斯及女星泰迪鮑華，她是已故女星泰倫鮑華的千金。「基度山恩仇記」是一部冒險及動作典型片，在戰前來說，號召力極大，現時的中年影迷，少有未看過其中一部「基度山復仇記」的，但現在這一部片，已有盒式錄映帶出售了。而東尼寇提斯一向是担任許多片的主角的，而在此片祇好做一個配角。

泰迪鮑華是李察張伯倫片內角色的敵人內的一個女兒，是裝飾這部片的角色而已，她是泰倫鮑華與女星蓮達姬莉遜結婚時所生的。東尼寇提斯說的是紐約口音的英語，早就被批評不適應拍担任歐洲大陸人物的角色，近年他已是配角了，這是無可避免的，他在大電影「破鏡」內也是如此。

「基度山復仇記」的最後一名主角是由李察張伯倫扮演。回溯第一部在一九一二年開拍時，男星是崙拔波士寓夫，一九二二年再重拍是由占姆士奧尼路担任主角，一九二三年時是韋基路拔，一九三四年是羅拔當納，一九五四年是由法國男星尚馬里斯扮演，一九六一年是由路易佐丹飾演。而在一九七五年第七次重拍，不知如何路易佐丹竟是一個配角，雖然他是頗稱職的。

「基度山復仇記」一向是大片，導演大衛格連當然是來頭不少，此時再看這一些電影，祇可在電視機上找機會，是把華納兄弟電影公司早期，由愛路扶連主演的片子的記憶帶回來了，使人懷舊。

「基度山復仇記」是舊式的羅曼蒂克與愛情的描寫，今日誰也不會拍這種戲了，因為它是脫離了時代，愛情與家族的仇恨，是七、八十年前常搬上銀幕的。

今日電視節目

亞洲電視中文台

- 1.15 哈哈笑時間：福祿壽遊南洋
- 3.00 家姐細佬飛髮舖
- 4.00 小孖寶
- 4.25 關目仔時間
- 5.00 愛迪奇遇
- 5.35 芝加哥奇案錄
- 7.00 新聞及天氣報告
- 7.30 最HIT底世界
- 8.30 溫馨集
- 9.00 新聞簡報
- 9.05 勁運大賞
- 9.35 電影：兩小無猜歷險記
- 11.15 最後新聞
- 11.45 電影：男孩與女孩的戰爭
- 1.45 武俠劇場：仙鶴神針（上）于素秋、邸碧雲主演

（明日節目）

- 6.45 大家早晨
- 9.00 運動家比利
- 10.30 關目仔時間
- 11.00 碧血劍
- 12.00 怒劍鳴
- 1.00 午間小叙

亞洲電視英文台

- 12.00 俠聖
- 12.45 體壇技秘
- 1.00 鬼影神探
- 2.20 白手成家
- 3.05 牧士行
- 4.00 宮廷情刼
- 6.05 奇趣萬花筒
- 6.30 屋中主人
- 7.00 衆生相
- 7.30 朝九晚五
- 8.00 新聞及天氣報告
- 8.30 衛衛園風雲
- 9.30 新聞簡報
- 9.35 週日電影 靚仔愛阿婆
- 11.25 最後新聞
- 11.40 全日播映完畢

無綫翡翠台

- 1.00 午間新聞
- 1.15 少年警訊
- 1.30 老虎用舊
- 3.30 開工大吉
- 4.00 愛情一千米
- 5.00 新地任你點
- 6.25 「每日一字」
- 6.30 新聞報導及天氣報告
- 7.00 總緣集
- 7.30 溫馨集
- 8.00 勁歌金曲
- 8.35 閉門一家親
- 9.05 獅子山下
- 10.05 體育世界
- 11.15 新聞報導
- 11.28 每日一字
- 11.30 地獄浩劫
- 12.25 國語長片：留水蛮 甄珍主演

（明日節目）

- 6.50 香港早晨
- 9.07 每日一字
- 9.08 瘋狂樂園卡通
- 9.35 小飛人漫遊童話國
- 10.30 專片：四兒女（上）
- 12.05 龍虎雙霸天
- 1.00 午間新聞

無綫明珠台

- 1.30 福星保鏢
- 2.30 電影：夢幻時光
- 4.15 雷鳥拯救隊
- 5.00 卡通精選
- 5.25 鳥獸鋼爪
- 5.50 奇珍異獸錄
- 6.05 雙鳳朝陽
- 6.30 王老五與俏女傭
- 7.00 新聞及天氣報告
- 7.30 神秘中極的奧秘
- 8.00 布公仔樂團精選
- 8.30 「特種部隊」
- 9.30 新聞簡報
- 9.35 電影黑色星期日
- 11.30 新聞報導
- 11.45 午夜電影：太平洋生死戰
- 2.00 全日播映完畢

妻子撇夫棄兒逃

在台灣的報章上，往往可以見到一些「警告逃妻」之廣告，眞使人看了啼笑皆非！而這種廣告，在本港可算是絕無僅有。

該類廣告，有些同時圖文並茂，將「逃妻」之玉照，一併見報，『看你還往那裡躲，快出來吧！花某人對刊登此類廣告之男人，佩服不已；因他們竟不怕別人之間之閒言閒語，自揭瘡疤，自揚臭事，為恐街頭巷尾之三姑六婆傳揚不夠，尚在報章上登載，其勇氣可嘉。而其不計後果，奮勇犧牲之精神，實非花某人等大男人可比，他們才是頂天立地之「大男人」。

另一方面，花某又心存疑惑，怎麼好好的討一個老婆，活生生的在身旁，竟能讓她逃去無踪，對這種丈夫「管理」手法，不無疑問？

常言道夫妻「同諧白首」，怎麼年來個「同牀異夢」，繼而「挾帶潛逃」，致上演「警告逃妻」之鬧劇。

妻子既然不辭而別，你來個甚麼實，又有何用？她的心已不再是跟你「心心相印」，就是警告了她回來，到底祇能同她的人，「心」已在萬重山之外了。

當然妻子出走，不會是單方面所引，總會牽在着多方面的問題，才會使妻一走了之。所以做丈夫的亦應撫心自問，當大男人有無當得太過份；而做人妻亦要心平氣和，人走了問題就會解決嗎？

女子出嫁，必然從一，現妳竟來一套「撇夫棄兒」，實在有違天理。夫妻間鬧意見，雙方不妨坐下來，平心討論，問題總會解決的，「逃」並非辦法。

前夫：你的她好嗎？

風頭躉

一個女人寫給已分居的丈夫的信——

阿×：

你好嗎？你的她好嗎？

我很好，我的他也很好。

提醒你，要她睡在你右邊，以防你轉身到左邊時，又因太大力令衣服捲起，光着背脊而着凉，有她在你右邊，光著背脊也會溫暖一點，不致着凉。

仔仔很好，愈長愈像他的新爸爸，令我眞眞正正明白「有其父必有其子」的意思，原來有不同的丈夫，就有不同的兒子，他變得像新爸爸一樣風流倜儻，短短半年間，結識了五位小女友，已經令四個傷了心，看這第五個跟他有沒有緣份了。

第五個女友，今年十三歲，比他少兩個月，肥嘟嘟的，牙齒整齊，長了一把你一向喜歡的長直頭髮，因此，我相信你會接受這位未來媳婦。

他把家中的顏色換過，全間屋都是紅黑的配搭，紅的牆，黑的木傢俬，嘩！夠熱情。哈！第一晚，我半夜醒來，以為火燭，馬上打電話報警，才發覺只是牆的顏色，警察和消防員都很惡，不好招惹。

噢！他在我旁邊，說問候你一家。他的確很友善。

到律師樓那天早點到吧，可察察看。

拜。祝我們幸福。

問風頭躉何以知道人家的「情信」？

我不想知道的，我用我最大的容忍力，盡力令自己清醒，花掉我一晚的時間，去聽這個女人用誇耀式的口吻告訴我的。

設法收容被虐妻子

即事偷拾

女人急於需要法律的保障，免被丈夫毆打，最近有關機構，並且設法為香港被打的女人物色暫時的收容所，另一方面是尋求法律的保障，法庭頒發禁制令，對他們加以制止。打老婆大多數是環境較差的家庭。

根據英國的家庭暴力法案，女人是可以立即尋法律保障的，不論這個女人是否已向法庭申請離婚。警察亦有權拘捕這個男人，倘若他繼續向女人施夏楚的話。不過，打老婆的事，多在家中發生，在街上則見到頗斯文的夫妻，也是當衆爭架，忘掉了面子問題。如果當街打老婆的話，會被警察當場拘捕及關起來的。在香港是一個華人為主的社會，一般所抱的態度，寧可勸人打仔，莫勸人分妻。

不過，因為勸武及長期受虐，結果是走上離婚的途徑去，當進行辦理離婚的申請時，女人是要有一個暫時棲身的地方的，她不一定可以回娘家的。當局就考慮找臨時容納她們的地方，一方面也可以獲得保護。

在香港，如何設一個地方，地點不是太公開的呢，可能僅是夢想，物色適當地點，經費及專業指導，均是不容易找到的。據說香港婦女委員會已成立了一個特別小組，研究這個問題，她們也進行調查情勢，法律改革委員會以考慮提議修改現在的法例，對打老婆的男人，施以嚴懲。（文涼）

做個中國人

嘻鬧集　嘉敏

做個「半桶水」的中國人，常常有被「考起」的時候。

例如執筆寫字時，會不知道「缺憾」是「憾」還是「陷」、「暴躁」是「躁」還是「燥」、「顛倒衆生」的顛字有沒有山字頭或病字邊，是心神「恍惚」還是心神「彷彿」，是英「霸」還是英「覇」，「忐忑不安」頭兩個字怎唸，等等、等等。

都不是深字深詞，卻常有弄不清的時候。我們這些炎黃子孫，要學的太多，嗜好也太多，中文不好好唸，使中國的數千年文化，傳到我們這些年代面臨考驗。

如果說「字乃人之衣冠」，那麼時下的香港人很多都衣冠不正。我們那個年代，學校强迫寫毛筆字，小學時隔日交，中學時每週交一次，大小字都要寫，到中六時的中文默書，基本上仍須用毛筆，那個年代的人的中文字，水準尚且每況愈下，現代中學生的中文字，更絕大部份都給人心智不成熟的感覺，不清秀，不優美，簡直令人心痛。我爸爸中學畢業那本紀念冊，每個人都用毛筆題字，一頁一頁，都是一種陳年的驚喜。

現代人也不認認眞眞的去學習用筷子，總忘記對我們祖先創下的用「雙槓桿原理」進食引以自豪。我們小時候，尚有些父母願意在飯桌上教他們的孩子用筷子，看見有人「反手」挾菜，也願意忍著心痛一聲不響用筷子頭打下去。現在，連父母也其身不正，得過且過，中國人最基本的吃的文化，就快也要蕩然無存了。

想做就去做

許多人每年都懷有滿腔的計劃，時光匆匆過後，計劃成了泡影，熱誠退却，又長嗟短嘆，歲月催人老，又另訂新計劃。

要做的計劃，未必一定能成功，但有心付諸實行，總算對得起良心。

「想做就去做」這句話是廣告術語，儘管有人認為意識不良，將這句話改為「應做就去做」，然而想做就去做是值得效法。

記得一位亦師亦友的深交同窗，為個人理想，毅然拋棄一份高薪職業，遠赴異地，為其童年心中的願望，繼續進修，結果有志者事竟成，學有所成。

曾問他為甚麼有勇氣放棄一切，他的贈言是想做就去做。

成功的背後，總須付出很大的代價，但比渾渾噩噩過一生好。

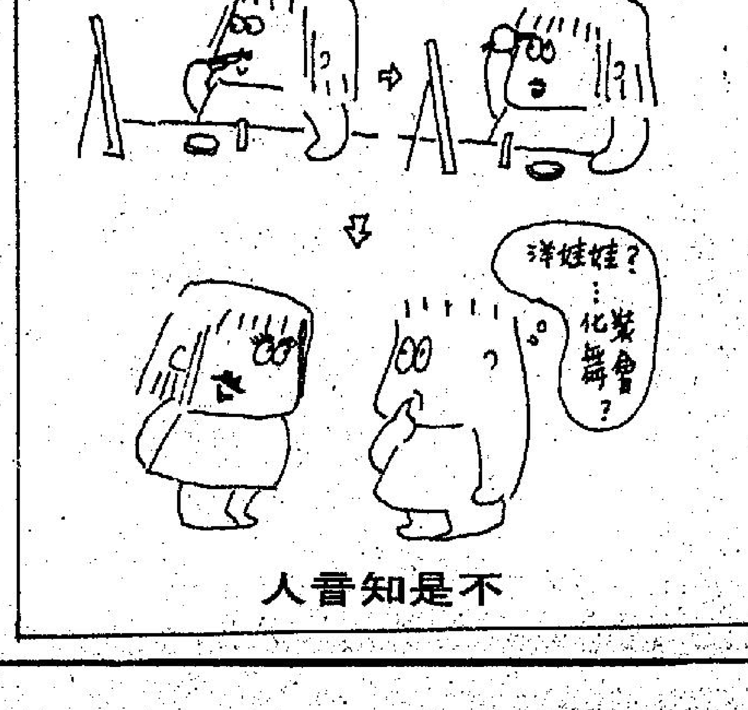

不是知音人

晚香

堅硬耳主富貴福壽

相由心生　日隆

二、堅硬耳：古相詩云：「輪堅廓硬耳圓紅，高聳過眉氣象雄，富貴天然還福壽，滔滔一生將羅中。」

堅硬耳主富貴福壽，亦為上佳的耳相之一，凡有這種耳相的人，必是生於富貴之家，出自豪門大戶，而且一生都能享富貴榮華，俗語說「條命生得正」，就大多是有這種耳相的人，假如你細心留意一下那些所謂公子哥兒，或二世祖之類的人，便不難瞭解。

耳貴厚硬而潤，事實上，無論你的耳相是集合了何種其他類型耳相，都不致於會大敗或遇到任何重大凶險。

而一般來說，如耳形本身好的，如棋子耳、牛耳、虎耳、貼腦耳等，假如其耳是堅硬而厚實的，即運氣自然更為好，不但福厚壽長、六親和睦，其一生中從未因生活而感煩惱，而且本身亦能聰明而有才智，可乘着祖業基礎，而更為發揚光大。

至於那些耳相本身不佳的人，如扇風耳、開花耳等，如其耳尚能堅硬而有光澤，則其惡運亦開大打折扣，雖或未能富貴，但生活亦可安定，而壽命亦可保長，當然假如其耳相外其他各官都生得不俗，則運氣將可更佳。

堅硬耳的特徵，除耳朵堅厚光潤外，其輪廓亦需堅硬而分明，色紅，而且耳高過眉方為正格。（一壹九）

猶太勢力

在美國，二億多人口中，白色人種約佔一億八千多萬，其中猶太人便佔六百多萬。猶太人的人口雖少，但在美國政壇上的勢力却不小。

猶太人移居美國，已有很悠久的歷史，但最盛行的時期，是納粹德國大事迫害猶太人之際，許多猶太人遠涉重洋，亡命到美國。也正是身受苦難和迫害，養成了他們力求向上爬的性格。

據說猶太人基於猶太教的傳統，重視立法，因此對法律特別關心，充當律師的人很多，在美國，大約五個律師中，便有一個是猶太人。

猶太人並非全部富有，恰恰相反，貧、富兩極化的現象最為顯明突出，但由於他們在美國各民族中，比較殷實，所受的教育也較多，故多成為中產階層之人，而從事體力勞動的人數比例最少。

美國猶太人集中密度最大的地區是紐約州，而從第五大街到第三大街，從百老匯大街到時代廣場——是曼哈頓的精華所在，這裡是清一色德語系猶太姓名。

猶太人善於經商營業，是許多人都知道。在美國金融界、工商界之中，有許多猶太鉅富，他們的勢力，甚至可以左右政壇。

＊　＊　＊　＊

陰陽對

甘筍補血 但不燥熱

食在街頭

紅蘿蔔，又名金筍，在街邊的生果檔，也有以金筍生搾汁液賣客的。酒樓席筵上，常常也有金筍作輔料調配菜餚，記得一次「錦鏽妙雀絲」的名餚，金筍實在搶了鏡頭，所謂絲，你以為是禾花雀肉麼？非也，其實是鷄肉絲，混合着金筍絲，和竹筍絲……還有鮮炸米粉餅絲墊底，上桌時顯眼，看起來，彩色繽紛，引人注目，因名「錦鏽」。

在營養價值上，紅蘿蔔頗有補血之效。有些大夫强調，或是臨床經驗的結果，認為紅蘿蔔對人體的補血，不比有些動物臟腑材料的補血功能——那是說，紅蘿蔔補血，對於人體所吸收不祗容易，而且減除燥熱之效呢。

日常生活中，以紅蘿蔔混合青蘿蔔，猪排骨，加些半肥瘦猪肉一齊煲湯，火候夠些，飲時湯水不僅非常清甜而不覺油膩，適口醒胃之至。更在醫學上，有清熱除污之功，這裡的污氣，是指由汽車噴出來的廢氣等等。但是，人們飲了青紅蘿蔔煲湯，當天就要戒吃橙柑桔，以免被化掉藥效呢。

習慣成自然

（俠）

暢所欲言　大俠

＊（右起）杜麗莎、林姍姍、李麗珍、羅明珠、施介強在太古城中心表演節目。

開鏡禮是在中影的攝影棚內舉行，棚內搭建了山野郊外的外景，男女主角曾騎馬入棚，接受記者的拍照與訪問。「策馬入林」是明驥在中影老總任內開拍的……

民國六十七年七月，梅長齡任滿調任中視，明驥以成績優異接任總經理，開始了他的兩任六年任期，同時，他也兼任「中華民國影劇協會」的理事長，成為國內影劇界的領導人。六年任內，他做了不少事：……功，對促進文化交流，不無貢獻。六年，這一句「功在電影」，並非過譽，而過去這六年，他對國內電影同業，也做了最熱心的服務。台北新聞界的朋友，包括各報娛樂記者、主……

上市股份上週市盈率

PEBBLE MILL 事業如日沖天

PEBBLE MILL自去年所出的唱碟ONLY FOR LOVE在歐洲銷出五十萬張後，可謂一登龍門，聲價百倍，目前他忙得不可開交，分身乏術。

現時他正爲其個人大碟「DONT SUPPOSE」而忙碌，幸好他的新經理人BILLY GAFF（以前曾是洛史超域的經理人，工作達十三年之久）富有經驗，爲他安排一切，避免PEBBLE MILL勞心。

成名後，財富滾滾而來，PEBBLE MILL的照片經常刋登在各大雜誌的封面上，成爲最紅的歌星，而他受歡迎的程度，亦與日俱增。

PEBBLE MILL的事業如日沖天，他不但獲得東京音樂節亞軍，並更開始拍起電影來，他的成功令人刮目相看。

儘管他今年只有女主角，但仍努力不懈，爲歌唱生涯而奮鬥，他自言樣子似廿歲，會像奇李夫理察或大衛寶兒般在歌壇上屹立不倒。

買碟 易過借火

在英國買唱片，根本就是易事，幾乎在每一條大街上，都有三、四間唱片店出現，故祇怕你不走入店內，不然，收穫一定不少，自然地銀包亦輕了很多。

英國的唱片店，是以集團式經營，主要是三個集團，分別爲VIRGIN，MHS和OUR PRICE，其中分店最多的，以後兩者不相伯仲，因爲MHS是經營雜類，包括家庭用品、藥品，而唱片則是兼營，不過他們亦有幾間唱片專門舖，最大的一間便位於中心區的QXFORD STREET，有三層之多，任何種類唱片，音樂書籍以至錄映器及電腦方程式盒器都應有盡有。

OUR PRICE則以多取勝，單賣唱片，每間面積不太大，但要買流行的，一定不會令你失望。

至於VIRGIN，則數目不多，但在中心區的一間，他們就標明「全歐洲最大的平價唱片公司」，是否有作大之嫌，相信成數甚高，以我去過多次，總覺得它與MHS相比，仍差一點。

說到唱片價錢方面，英國比日本及美國都便宜，一張細碟，訂價爲一鎊半，即港幣十八元左右，而大碟，價錢較有彈性，通常是三點九九英鎊到四點九九英鎊，大約是五十元至六十元之間，此外，英國亦時常發行PICTURE DISC「圖案唱片」，出乎意料，一張圖案細碟竟與一張普通細碟同價，在香港，不賣高兩倍才怪哩！

不過，祇要你在倫敦有時間的話，不妨走多幾間唱片舖，因爲他們時常都有推出特價品，很多唱片祇售二、三十元左右，例如買BEATLES早期LIVE RECORDINGS的盒裝唱片，一盒三張，祇是五十元左右，超値吧！

在英國買唱片的方式亦很怪，分爲兩種，由於他們是近似超級市場式經營，樂迷走入去逛時，喜歡那張便買那張，很多時他們就祇是陳列出唱片封套，你祇要拿着封套到收銀處，收銀員便會爲你找同唱片的「餡」，這免却了有人盜碟之弊，亦叫樂迷在選擇時輕鬆得多。

此外，英國大部份唱片公司都兼售T SHIRT，價錢全部劃一，爲三鎊九一件，至於款式，就全是T SHIRT印上樂隊的圖案，樣子、任何歌手（祇要是較有名氣的）都有，且不乏美觀的產品。

不過，走入唱片舖時，你最先要考慮的，是你能夠帶多少回香港，通常五十張唱片，已有差不多廿公斤，即是你行李的限額，故你就很容易像我一樣，辛辛苦苦的扮作輕輕的，當手提行李携上飛機。

還有，買唱片時一定要排隊，英國人很重禮貌，就算是PUNKER亦一樣遵守秩序。

NIK KERSHAW 錄影特輯

NIK KERSHAW於上月在著名的ODEON劇院舉行一場兒童表演，爲恐樂迷擁擠，每人需憑票入座。

在NIK未抵達時，歌迷一大早便站在門外，希望一睹偶像，一些少女便剪了同樣髮式，穿同樣的衣服，希望引起NIK的注意。

NIK的兒童演唱會，其實並非賣大飽，祇是要讓錄一輯十六分鐘的音樂錄影帶而已。

免費Show

內褲收集 嗜好的我

每人都有其獨特的嗜好，如搜集郵票，火柴盒或錢幣等，但亦有人喜歡搜集其它古怪的東西，如破爛瓶子、石頭等。

圖中的美麗姑娘，她的嗜好是收集內褲，原來在她悉心的選擇後，內褲的款式及顏色可謂洋洋大觀，如誘人透明的內褲，G字帶型，古典型等……

…。

東南西北

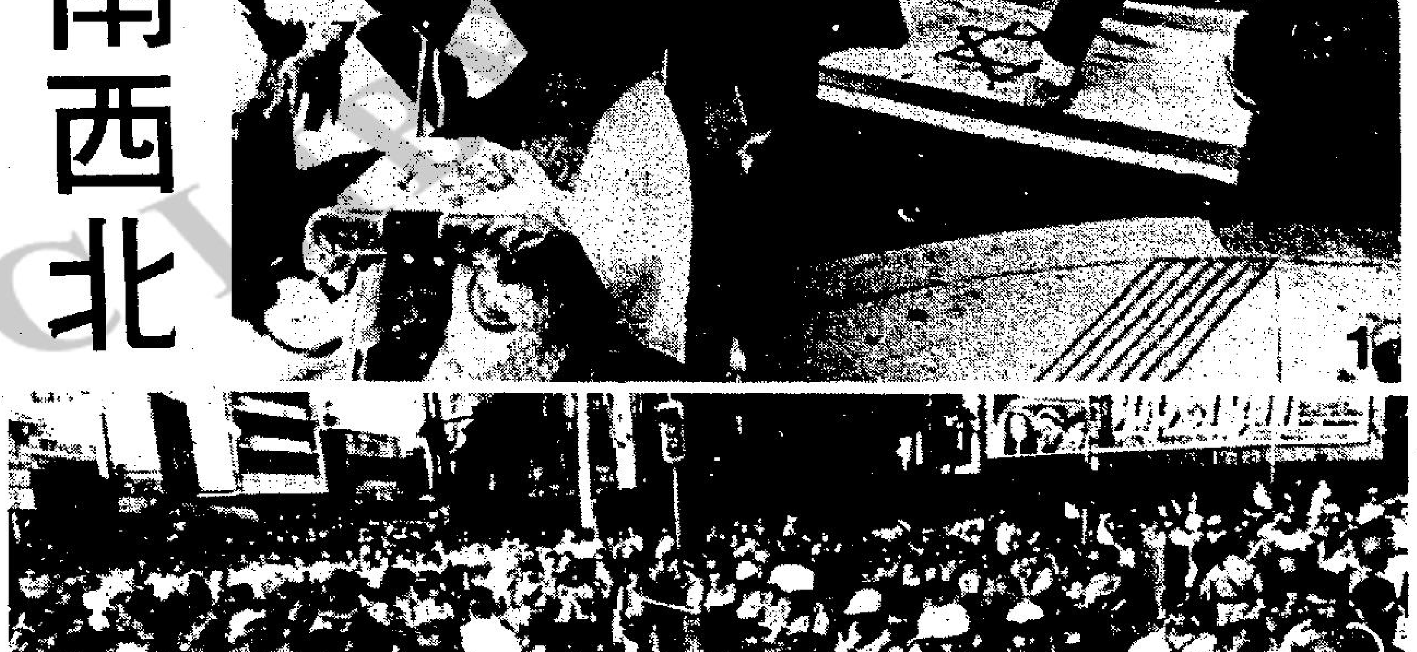

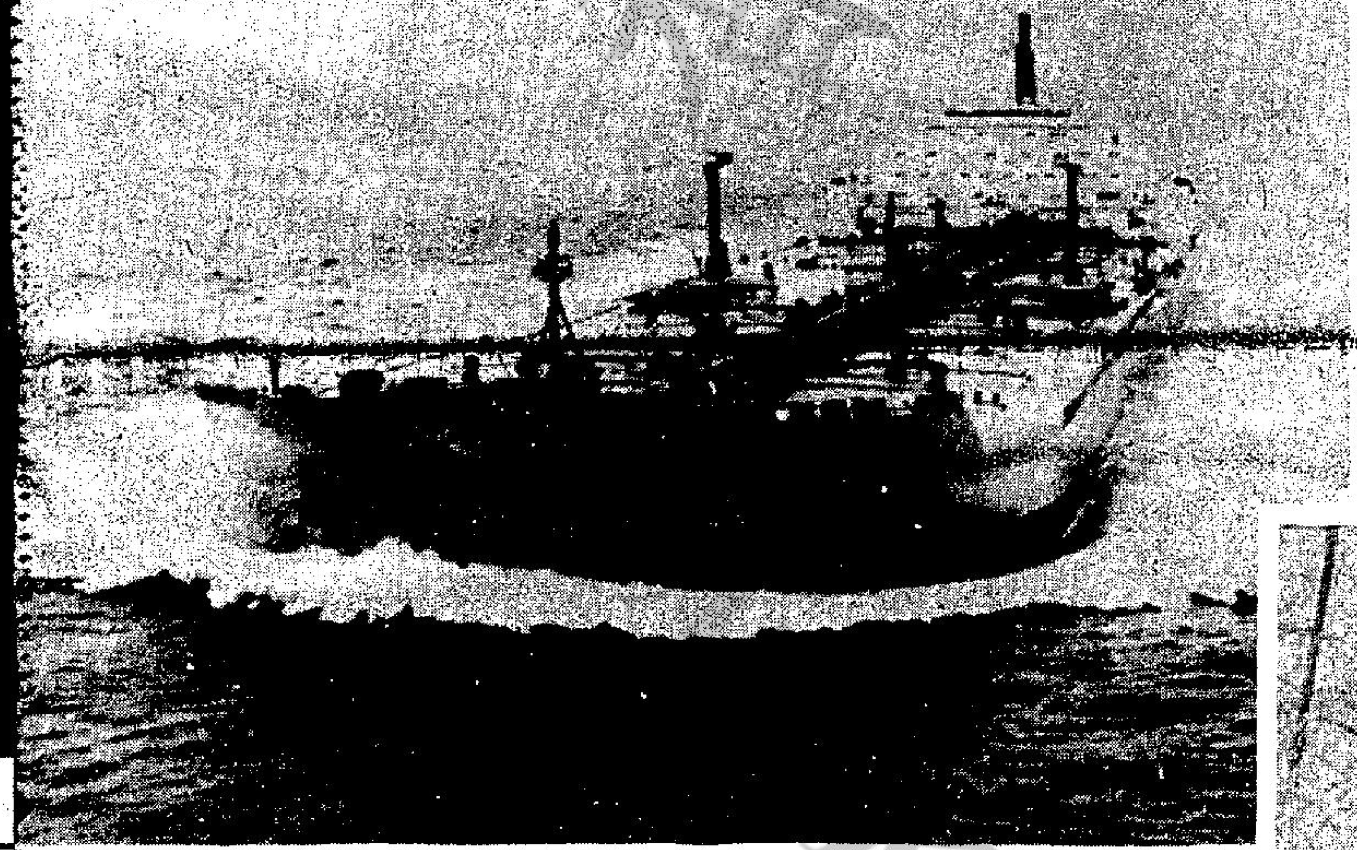

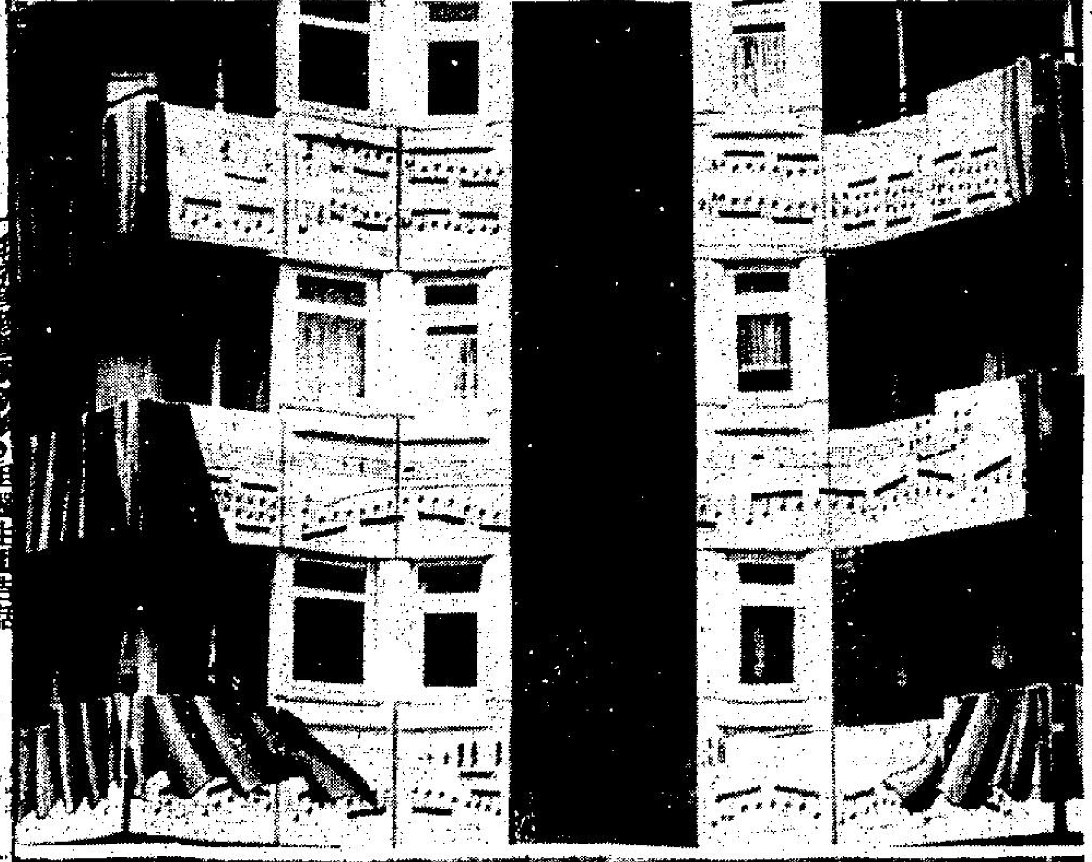

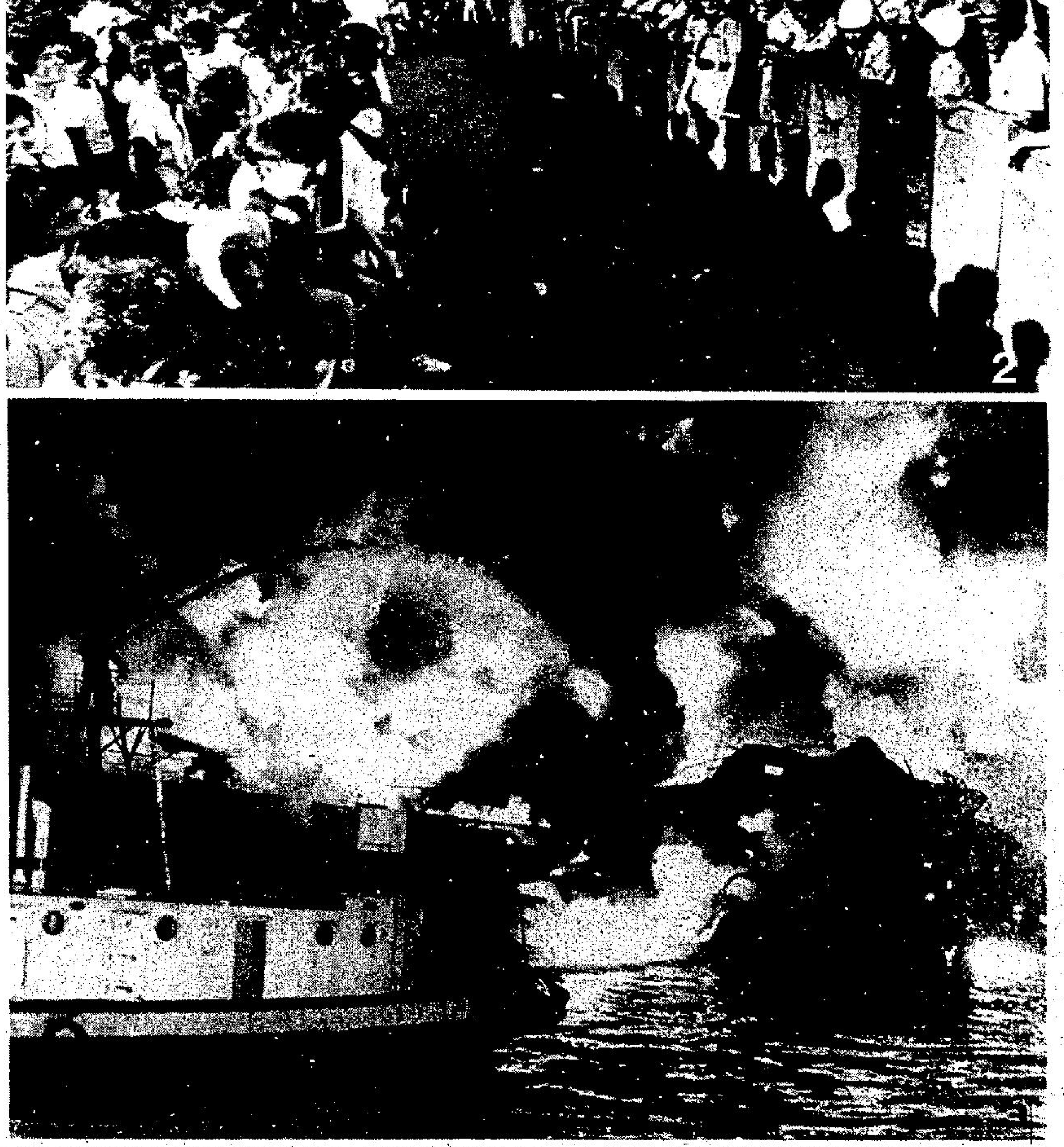

①美國三藩市三百名回教徒上週五在市內遊行，前往以色列領事館示威，以示支持巴勒斯坦。

②在馬尼拉，超過五千個學生星期四進行示威遊行，他們操往總統府，要求與馬可斯總統見面，討論國家的教育和經濟問題，但學生在總統府前一條石橋被防暴警察阻擋去路。

③阿根庭政府一艘油輪上星期四在布宜諾斯艾利斯港爆炸着火，烈燄沖天。

④全印度青年及全印學生聯會六月三十日在新德里美國及巴基斯坦大使館門外示威，譴責中央情報局武裝旁遮普的錫克極端份子。

⑤以色列與叙利亞上周四進行十年來首次交換戰俘。圖爲六名獲釋放的以色列戰俘之一，在國際紅十字委員會人員陪同，踏上自由之路，向歡迎他們的人揮手。

⑥四年前不識英文的越南難民田丹（譯音）六月廿九於擊倒四千五百名對手，陸軍國民後備隊作文比賽冠軍後，面上露出笑容並獲得一千元大學獎學金，圖爲陸軍公衆事務部副主任希姆准將和她的一位教師布里曼合攝。

⑦一艘超級油輪「迪布朗」號，在卡格島附近海域遭砲彈擊中。該輪的排水量達卅五萬噸。

⑧米高．積遜於六月廿九日晚在美國阿拉巴馬州的伯明罕市，向在此間一酒店聚集的數千名歌迷揮手。

⑨圖中所見是西德漢堡一幢住宅樓宇漆上音樂曲譜的美妙圖案。

⑩越南宣佈由高棉撤軍，圖爲在金邊一個歡送會上，坐在坦克車上的越南士兵，正向金邊市民揮手告別。

馮景禧辭去
新地新景豐董事職

【本報訊】本港金融業巨子馮景禧已辭去新鴻基地產及新景豐發展兩間公司的董事職位。

新鴻基地產發展有限公司執行董事盧超駿證實，馮景禧已辭去新地副主席及董事職位，由七月一日生效。

盧氏透露，新地主席郭得勝曾極力挽留，但馮氏去志甚堅，新地董事會對馮景禧辭職一事，深感遺憾。據接近新地董事會的消息稱，馮氏以年紀及工作過忙為理由，向新地董事會呈辭。

盧超駿說，新地方面暫未考慮提升新任副主席，以填補馮景禧的空缺。

新景豐方面，一名發言人亦證實馮景禧已辭去董事職位，由七月一日起生效。

另外，據地產權威消息透露：馮氏可能會辭去更多公司的董事職位。近日來財經圈內對此揣測紛紜。由於馮氏多年來活躍於本港金融地產圈中，他的動向一直引起密切注視。今年四月，馮景禧決定在新鴻基公司退居二線，只掛個「非執行主席」名銜，放棄行政管理權力。

另外，美林證券及新鴻基證券有限公司主要負責人，上週五下午往證監處，澄清在倫敦的涉嫌歐洲債券欺騙性買賣事件中，美林及新鴻基並無實質損失。

據消息透露，證監處並不會着重研究此宗事件中牽涉的財政問題，原因是此事發生於倫敦，顯然在證監處管轄範圍之外。

證監處消息又透露，該處目前只會集中研究在此宗涉嫌欺詐性質買賣事件中，有關交易員在港是否有註冊。

上週股市下跌
交投量亦下降

股市上週

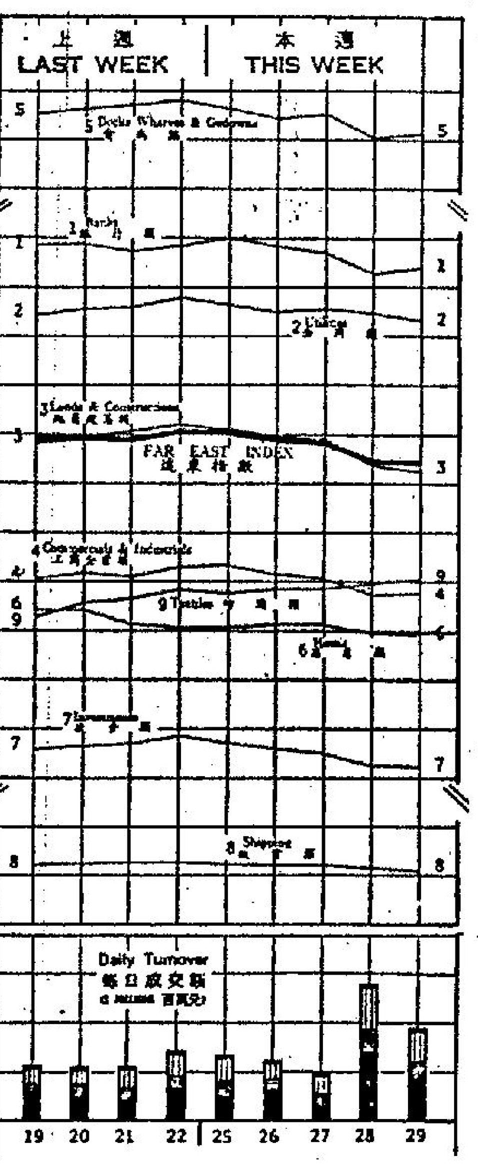

【本報訊】上週股市連跌三天，成交量則告增加。大市畧為低開後股價緩緩向下滑落，跌勢輕微。週四買盤突見增加，致令各類股價急步大幅後退，尾市買賣雙方爭佔先手，市勢遂止跌回穩，惟收市時行情仍全面下跌至週內低水平。遠東指數失一八五．七三，以四〇三〇．六五收市。

週一買賣兩閒，股市牛皮靠穩，做價上落輕微，收市時行情一般徘徊上日尾市水平。遠東指數畧失四．三九。

週二股市交投畧增，惟走勢普遍下跌。早市初期，做價仍牛皮靠穩，中段起沽家落行漸衆，行情轉呈疲乏，下午市況仍然無改，收盤時價位紛紛比前為低。遠東指數再退四六．四二。

週三股市牛皮靠穩，市況表現一般尚見平定，做價上落不大。收盤時行情僅部份比上日畧低。遠東指數跌一七．九八。

在沽家大量開至下，週四股市表現疲弱，走勢紛紛大幅下跌，成交量則顯著增多。晨市甫開，已露疲態，做價繼而再陸續下跌。午市初期，行情繼續後退，迄尾市階段表現始見止跌回定。遠東指數銳失一一三．七八。

週五股市雖見低開，但未幾表現即逐步改善，交投頗為暢順。在買盤繼續出現下，午後市道再報好轉，致收市時僅個別成價比上日畧低。遠東指數微跌三．一六。

第一太平財務 遞延股明掛牌

【本報訊】第一太平財務有限公司二千二百七十五萬股每股面值美元一角，由「遞延」普通股轉為普通股的股隻，已獲香港證券交易所、遠東交易所及九龍證券交易所、金銀證券交易所批准，於明日開始正式在四會掛牌報價買賣。

第一太平財務於昨日宣佈，自七月一日起，上述遞延股毋須經新議案通過，自動轉為普通股，與現新指定為普通股享有同等權益並成為其中一部份。

東西又開分行

【本報訊】東亞銀行具有六十餘年悠久歷史，作風穩健，信譽昭著；為配合業務之迅速擴展，近年廣設分行，遍佈港、九及新界各區，加強對客戶之服務。繼薄扶林花園分行開幕後，該行第四十七間分行－黃大仙下邨分行已定於七月七日正式啟業。

黃大仙下邨約有人口四萬餘，並建有四層高的商業中心，內有各行各業店舖二百多間，為適應該區客戶之需求，東亞銀行特於該處開設分行，竭誠為各界服務。東亞銀行黃大仙下邨分行位於黃大仙下邨黃大仙中心三樓S十三號舖位，將提供全面性銀行服務，附設有自動提款機，以迎合客戶之需求，並代收東亞銀行全資附屬機構「東亞財務有限公司」之定期存款及其星加坡分行之亞洲美元存款。該分行開幕有期，誠為各界人士之一大喜訊。

亞洲電腦廣場

【本報訊】位於尖沙咀新港中心商場低層，佔地面積達五萬平方呎的亞洲電腦廣場，是東南亞首間電腦零售總滙。

電腦廣場有限公司創辦人彭東尼表示，亞洲電腦廣場經銷各款私人及商業電腦。他說：私人電腦正日趨盛行，預料在數年之內，電腦將會與電話同樣普遍。電腦零售店雖然目前在本港各地的購物商場開設，但一般顧客只對新款時裝產生興趣，很少特意去購買電腦。

彭氏續稱：「亞洲電腦廣場將衆多的電腦零售店集中於一層商場，是為電腦公司提供理想的店舖地點，而顧客只需前往電腦廣場，即可選購琳瑯滿目的電腦設備。」

今年本港物業
租賃市場活躍

【本報訊】衛健明測計師行物業資料部經理李志權指出，今年以來本港物業：租賃市場異常活躍，至目前為止，租賃數目與去年同期相比，有接近百分之五十的增長。展望下半年此種趨勢及活躍情況仍將繼續。

李氏指出，一般所指九七前途對物業市道的影響，其實不能一概而言：香港仍要繼續投資及做生意，物業買賣市場雖然受到影響，但租賃相對上無疑便會增加，只要需求是存在的話。

他指出，物業市道實際上仍要配合本港出入口增長，工業生活情況等因素，而今年初以來，由於本港經濟復甦持續。樓宇銷售市道雖仍呈呆滯。但租賃市場到現時為止與去年相比有百分之五十的增長，而此是以田土廳之註册數目作準。他相信，真正以租約形式而沒有登記的實際出租率可能會更多。

在租多買少下。後市租金價格會否較買賣價錢為高？李氏認為，雖然目前市場對物業有一定需要，但總括來說，供多於求的情況仍然明顯，其中寫字樓的供應面積仍相當大，租價整體上仍有向下調整之趨勢，一些商舖設計或其地點較差的。空置率仍十分高，他估計短期內租價將仍不會作變動。

他又指出，近兩個月以來租金價錢大致企穩，只是在出租率上有所改善，其中最活躍者以商舖、商業樓宇及工業樓宇增加較多，大型單位亦稍見改善。

經濟版

銀行公會宣佈
利率維持不變

【本報訊】香港銀行公會於昨晨利率檢討例會後公佈：現行利率維持不變。

目前，儲蓄存款八厘，廿四小時、七日通知、一星期及兩星期同為八厘半。一個月及兩個月則為九厘，三個月、半年、九個月及一年則為九厘半。

最優惠利率十三厘七五。

港市美元開市七．八一九〇港元，十時報七．八一九五港元，中午收市七．八二〇〇港元，企穩於前日本地收市水平。

上午業內同業拆息畧為回跌，銀行同業拆息輕微轉低，「隔夜錢」做十二厘四份之一，畧低過前日收市十二厘半水平。

上市公司派息備忘

上市公司	公司盈利	派息	去年同期派息	截止過戶日期
德昌電機	—	退款支票寄發	—	七月四日
		股票寄發		七月七日
		股份開始買賣		七月十一日
太古地產	—	取消掛牌	—	七月四日
		生效日期		七月七日
新昌地產	負四八六，六〇〇，〇〇〇	不派末期息	不派末期息	七月十二日至七月廿五日
九厘七五九倉債券	—	派發利息	派發利息	七月十七日至七月卅一日
美臣迪證券	負三二，一六八，〇〇〇	不派末期息	不派末期息	七月廿四日至八月八日
星島報業	四〇，七三五，〇〇〇	末期息三角一仙	四角二仙	八月三日至八月十七日
大昌地產	—	末期息一仙	末期息一仙	八月十五日至八月廿八日
能達科技	四〇，七二七，〇〇〇	末期息二角	—	八月十五日至八月廿二日
莊士置業	二，六七一，〇〇〇	不派中期息	不派息	—
信德企業	—	末期息三仙	末期息七仙	七月六日至七月廿日
森濤合	—	不派中期息	不派中期息	—
怡高特別投資	—	不派中期息	不派中期息	—
世紀城市	—	不派中期息	不派中期息	—
爪哇企業	—	不派末期息	末期息五仙	七月十二日至七月廿五日
鷹君地產	—	不派中期息	不派中期息	七月廿八日至八月十日
康力投資	負三七四，一五〇，〇〇〇	不派末期息	末期息六仙	八月十八日至八月卅一日
南海紗廠	八一，六八一，〇〇〇	末期息四元 第二次紅利六元	末期息三元五角 現金紅利三元	六月卅日 七月七日至七月廿日
中華煤氣	—	第二中期息三仙	第二中期息三角	七月三日至七月五日

上市股份上週市盈率

股票名稱	收市價	六月廿九日市盈率	六月廿二日市盈率
聯合企業	五．七〇	三．一三	—
凱聯	〇．二三	—	—
環球電子	三．六二五	一一．三四	一二．三六
東亞	二一．〇〇	一三．〇三	一三．六五
世紀城市	〇．〇九	—	—
長江實業	七．九〇	七．四九	八．二一
中華電力	一一．六〇	八．七一	八．七八
中華巴士	六．四〇	六．四五	六．六〇
莊士集團	〇．六六	三．八一	四．五〇
中華造船	〇．九四	五．二三	五．四五
康力投資	〇．三七	—	—
鱷魚恤	五．〇〇	一一．一三	一一．一三
香港隧道	一〇．一〇	八．四八	八．八一
愛美高	一．八八	五．〇四	五．九六
遠東酒店	〇．三二五	三．三四	三．六五
遠東發展	〇．六二	六．六〇	六．八一
鷹君	〇．三二	—	—
青洲英坭	八．三〇	—	—
恒隆	二．二二五	八．七七	九．四四
恒生銀行	三三．〇〇	一一．九一	一二．二七
海港企業	三一．〇〇	八．六七	九．〇九
恒基	一．一四	七．四一	八．〇六
協成行	—	—	—
港機工程	七．一〇	六．八八	七．一八
中華煤氣	五．八〇	一四．二四	一四．三七
電燈集團	五．六五	七．九二	八．二七
工商銀行	二．二二五	六．八九	七．二八
九倉	三．四〇	一二．三八	一三．〇二
置地	二．八〇	三五．七一	三八．五八
信託	四．〇〇	四．五一	四．五六
滙豐	六．〇〇	六．九四	七．一一
大酒店	一八．一五	一二．八二	一三．九六
電話	四三．二〇	一三．八七	一四．〇三
油麻地	二．五五	七．五二	七．六七
合和	一．八五	三一．五七	—
新昌集團	〇．七二	一．〇一	一．一七
和記黃埔	一〇．八〇	四．二六	四．五三
希慎興業	〇．三二五	五．四七	五．七七
國際城市	〇．四八	二二．九七	二六．七八
怡和	八．三五	二四．五九	二六．八〇
怡和證券	六．二〇	八．九〇	九．六二
嘉華	一．二九	八．〇一	八．〇七
建煌	〇．三〇	五四．五五	六〇．〇〇
九巴	五．九〇	八．〇〇	八．三四
達卡佛	五．七〇	五．五三	五．八二
立興	四．三二五	五．六二	五．七四
利興	一．九〇	—	—
廖創興	一．六五	六．四五	六．六四
萬邦	—	—	—
美麗華	八．〇〇	八．三三	八．三七
南豐	二．八〇	五．九二	六．〇一
南洋	—	—	—
新世界	三．〇〇	一二．八〇	一三．二三
東方海外	二．二五	七．七七	七．九五
海外信託	二．七二五	八．六九	九．〇八
保華	二．六二五	六．一六	六．四五
聯邦	三．〇〇	五．五〇	五．七七
富豪酒店	〇．三五	—	—
生力啤	六．三五	七．〇二	七．二五
信德	—	—	—
先施	—	—	四．八一
星島報業	四．九〇	二．七九	三．〇二
信和置業	〇．三二	一．三七	一．五〇
寶光	—	—	—
大新	三．六〇	四．五二	—
新鴻基公司	一．一八	二六．四六	二七．一三
新鴻基地產	五．八五	六．一八	六．五五
太古洋行	一五．九〇	六．八八	六．八〇
太古地產	七．一〇	一三．一五	一三．一五
大昌	〇．八二	八．一八	八．六八
大生	一．七〇	一九．三二	一九．三二
泰盛	〇．七九	五．二八	五．八八
德榮	〇．五五	—	—
大寶	〇．一七	—	—
友聯銀行	四．四五	一一．四八	一一．八七
華光地產	〇．三八	六．三二	六．六六
華光航業	二．六五	四．四二	四．五一
會德豐A	三．一〇	六．二三	六．四七
會德豐船務	—	—	—
永隆銀行	二六．六〇	六．七七	七．〇三
永安集團	二．二〇	九．八三	—
永泰	二．五〇	六．四二	六．八七
南聯實業	五．四〇	八．二五	八．一〇
隆豐投資	一．八五	五．五四	六．〇六
長江製衣	一三．六〇	七．七〇	七．一三
裕華	—	—	—
仁孚	一．〇八	六．九九	七．五〇

金市（每兩）	開市價	收市價	最高價	最低價	息價	飾金價	與上日比較
週一	三四六四．〇〇	三四五六．〇〇	三四六五．〇〇	三四四八．〇〇	（去）一三．八八	三六七〇．〇〇	跌一二．〇〇
週二	三四四一．〇〇	三四三九．〇〇	三四四一．〇〇	三四三一．〇〇	（去）一七．二八	三六三〇．〇〇	跌一七．〇〇
週三	三四五〇．〇〇	三四五六．〇〇	三四五六．〇〇	三四四七．〇〇	（去）一三．七四	三六五〇．〇〇	升一七．〇〇
週四	三四四四．〇〇	三四五四．〇〇	三四五四．〇〇	三四三八．〇〇	（去）一〇．三六	三六五〇．〇〇	跌二．〇〇
週五	三四七三．〇〇	三四九一．〇〇	三四九一．〇〇	三四七一．〇〇	（去）一〇．三五	三六七〇．〇〇	升三七．〇〇
週六	三四七四．〇〇	三四六八．〇〇	三四七四．〇〇	三四六八．〇〇	（去）一〇．四四	三六七〇．〇〇	跌二三．〇〇

銀市（每十安士計）	開市價	收市價	最高價	最低價	與上日比較
週一	六七〇．〇〇	六七〇．〇〇	六七〇．〇〇	六七〇．〇〇	—
週二	六五〇．〇〇	六七〇．〇〇	六七〇．〇〇	六五〇．〇〇	—
週三	六五五．〇〇	六五五．〇〇	六五五．〇〇	六五五．〇〇	跌一五．〇〇
週四	六四五．〇〇	六四五．〇〇	六四五．〇〇	六四五．〇〇	跌一〇．〇〇
週五	六五五．〇〇	六五五．〇〇	六五五．〇〇	六五五．〇〇	升一〇．〇〇
週六	六五五．〇〇	六五五．〇〇	六五五．〇〇	六五五．〇〇	—

漫畫版

火鳳　荔荔

我叫你慢走，你聾的嗎？
·千里傑·

你響應公司大減價太熱心了！
·千里傑·

「如想飛機安全，你大家幫忙機師搵番個隱形眼鏡！」

「不是怕那嬰兒的笑聲，是怕聽你唱的催眠曲！」

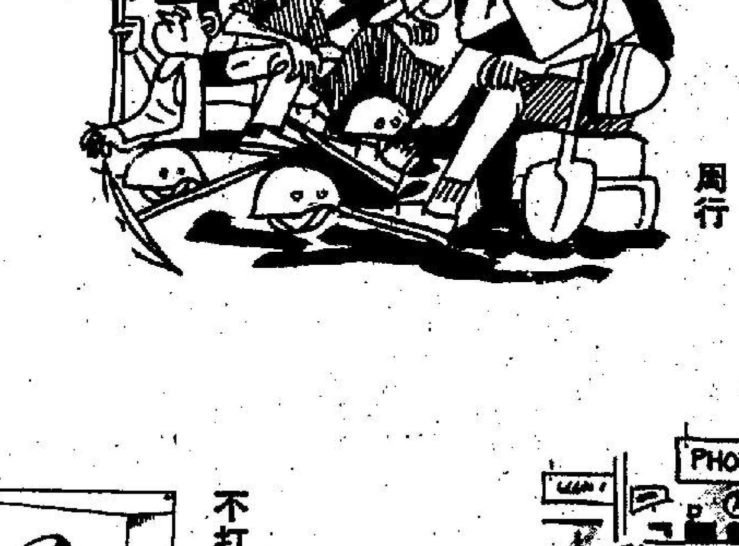

唉，工程接近完成，就快失業了，點樣打算！

周行

「我地放大最叻，所以價錢也應該放大一些。」

不打自招　千里傑

責華府定下議程先決條件

禁太空武器會談
蘇聯中論戰核武

【莫斯科卅日路透社電】蘇聯「塔斯社」今天說：美國在太空武器會談上，訂下先決條件，顯示蘇聯不贊成與核武問題有任何連繫。

在蘇聯對華盛頓同意於九月展開會談的首次反應中，「塔斯社」說：「在此類會議中，白宮已為議程訂下連串的先決條件。」

它說：由美國官員所作出的評論，已明確表示華盛頓希望在太空武器會談上，加入討論削減中程及戰略核武器。

它補充說：「由於美國製造障礙而導致會談中斷，這已是人所共知。」該社並提及到美國新式導彈在西歐部署。

「塔斯社」沒有對美國的反應作出其他的評論。

但外交家說：該則簡短評論之語氣，顯示了倘若美國堅持提出核武問題的話，則莫斯科可能拒絕參與會談。

數名白宮高級官員昨天說，華盛頓將不會為維也納會談，訂定任何條件，但將會希望利用它作為重開核武問題對話。

莫斯科堅持說：只有美國撤走其已在歐洲部署的導彈，才可以恢復核武談判。

外交家說：蘇聯對美國太空武器會談上的缺乏任何實質反應，顯示克里姆林宮已被華盛頓迅速接受其建議所吃驚。

他們說：「塔斯社」的簡短評論，不能被視為蘇聯的官方反應，但此類語氣，似乎會為克里姆林宮所接受。

蒙代爾懂得拉票 聲言欲選女拍檔

假若成事將因她是最佳人選

【邁阿密海灘卅日路透社電】蒙代爾今天說：他正在考慮數名婦女，作為十一月總統選舉的副總統候選人。

這位民主黨總統提名人領先的角逐者說：「如果我要選擇一名婦女，那是因為她是最佳的人選。」

蒙代爾是在全國婦女組織年會中發言，一年前，該組織支持他出任總統。

他說：「以後決不會有考慮婦女為頭條的新聞了，下一次的頭條的新聞，應該是婦女不被考慮。」

他的助手們說：蒙代爾將於週二在米蘇里的堪薩斯城會晤民主黨的總統職位角逐人傑克遜，全國有色人種協會將於該地舉行年會。

上週二，他曾會見過赫特，作為使黨團結運動的努力。

現時的全國婦女組織的主席。茱迪．高斯密及其他在會議中發言的人說：婦女要優先辦理的事，是「將列根趕走」，和爭取平等。

新內閣 加拿大新任總理端勒週末宣誓就任總理職務後，與他的二十八名政府內閣官員合照留念。

日海底大峽谷 疑是地震禍源

【東京三十日法新社電】日本海事安全廳今日宣佈，在東京以南的太平洋發現一處幾與美國大峽谷同一規模的海底峽谷。

該廳宣稱於東京東南的千葉縣進行測繪一項海底地圖時，發現此一長達三百三十公里的峽谷。這項測繪行動是與預測地震有關的一連串計劃之一部份。

該廳的研究人員在一艘二千六百噸設有音測裝備的測量船「多久丸」上發現在房總半島海面外有此一峽谷存在。

此位於野島角之南，接近東京灣進口的峽谷約五十公里部份，作一個銳角的轉向。

研究人員說，這個峽谷的存在可能對於該地區所發生的重大地震有關連。

他們追述發生於一九二三年的「關東」大地震，曾對東京及其附近地帶造成災難，其震央就在該峽谷附近。

東印度暴雨為患 恒河盆地成澤國

【新德里三十日路透社電】「印度報聯通訊社」報導，空軍今日在位於東印度的西孟加拉邦那被些洪水圍困的村落，投下補給品。該區已有三十人罹難，另有超過三百萬人失家。

該社說，密蘭波區昨日有四個人在一所房屋倒塌時喪生，使長達一星期的滂患，共奪去了三十人的性命。

邦長健士蘭稱，空軍已奉召前往災情最嚴重的中部荷格里區，協助救濟工作。他本週初曾說，今次洪水是六年來最嚴重的一次。

預測本週末會有更多的暴雨，對淹沒於洪水中的恒河盆地，構成更大的威脅。過去三星期的雨水，超過了該邦在雨季正常總雨量的一半。

生無可戀甘為鬼 卻要老友墊屍底

夜總會槍殺六人失業兇徒

【達拉斯三十日美聯社電】被指在夜總會中殺死六個人的一名失業待應生的朋友表示，在事發前，曾有一女子稱這待應生為「猴子」，拒絕和他共舞。

來自摩洛哥的三十六歲居民貝拉切，在星期六獲判以五十萬美元方准保釋。他被控謀殺卅四歲的瑪茜，警方表示死者是被告的舞件。

警方稱：貝拉切是在星期四晚六人被槍殺及一人被槍傷的事件發生大約三小時後被捕。

當局表示，今次是自四十年代開始保存紀錄以來所知的最嚴重集體謀殺案，但當局指出，當調查完成後會再加控其餘罪名。

貝拉切在槍擊事件後，即時對朋友本納里表示，他「須要殺人」，有意殺死幾個「相識」，因為他情緒低落，感到生命已經結束。

本納里稱：「他對我說已決意去殺人。」

本納里表示：貝拉切是於一九八一年到美國的，當晚他帶同槍械到夜總會，在一個女人拒絕和他跳舞和叫他「猴子」後，即勃然大怒。

伊朗威脅報復助伊拉克國家

【巴林．馬那馬三十日美聯社電】伊朗星期五指稱美國、法國和波斯灣各阿剌伯國家支持伊朗的死對頭伊拉克和加強「恐怖活動」對付伊朗，因此恐嚇說會懲罰這些國家。

國會發言人拿中扎尼在伊朗首都德黑蘭演說時，提出了上述恐嚇。

在另一次演說中，伊朗總統卡曼尼表示，伊拉克已恢復襲擊伊朗的平民目標，破壞了一項有限度的停火協議。他說伊朗會襲擊伊拉克平民地區「作為報復」。

拿中扎尼星期五說：「伊斯蘭共和國（伊朗）會懲罰那些加強恐怖活動對付我們的國家，和那些縱容伊拉克襲擊波斯灣船隻的國家。」

他說，美國、法國和波斯灣各阿剌伯國家，「公然支持恐怖主義」，暗中指使伊拉克空襲卡格島附近的油輪和暗中策劃最近一架伊朗「波音七二七」客機被騎劫往科托和埃及的事件。

玻利維亞政變流產 總統被擄後獲救回

傳今次行動涉及外國勢力

【拉巴斯三十日法新社電】玻利維亞總統蘇索在一次企圖政變事件中被五名軍官和警察拘捕，但在被扣留十小時後，獲警方及軍方救出。

內政部長雅威拉斯表示已拘捕多人。他指稱：有份參加政變的包括農業部長沙拉維亞上校。雅威拉斯並無透露拘捕那些人。他表示，副警察指揮官布丁西亞及另一個高級警官亦涉及這次企圖政變事件。

導說：部分人在委內瑞拉大使館。

他強調，此五人非單獨行動。

他說：「在他們背後還有人。」他補充謂：玻里維亞人民已「厭倦政變，不安全和貪污」。

玻利維亞擁有軍事政變的非正式世界紀錄，自一八二五年獨立以來，已有政變超過一百九十次。

【拉巴斯三十日法新社電】新聞部長魯達說，在今日一次政變企圖中被綁架的玻利維亞總統蘇索已獲釋放。

國府承認砲轟竹排 但未向角嶼島發砲

【台北三十日美聯社電】中華民國星期六說曾發砲轟擊一個神秘竹排，但否認他們曾炮轟一個中共佔據的島嶼。

中共聲稱駐守金門島的國軍炮兵單位，曾炮轟中共佔據的角嶼島達一個多小時，一名中共士兵中彈身亡，另有兩名軍人受傷。國府國防部繼此事發表了上述聲明。

國防部發言人王淼少將說，星期三早上八時左右（格林威治時間星期二，二十四時），駐守角嶼島的國府部隊發現一個竹排正向該島駛近，距離約一千六百四十碼（一千五百米），於是，國軍警告性地向該竹排發射炮彈。

他說，角嶼島的共軍炮兵亦同時炮轟該竹排，但是，當國軍斷定該竹排「沒有惡意」後，便停止射擊。他沒有詳細描述事件經過。

王淼說，該竹排在上午九時四十五分（格林威治時間一時四十五分）消失。但是他沒有解釋它是否沉沒，亦沒有解釋如果它真的沉沒，是那一方打沉它的。

他表示，國軍的炮彈不可能擊中角嶼島，因為當國軍發射警告性炮彈的時候，該竹排距離角嶼島以東約二點七哩（四公里半）。

加拿大新任總理 欲角逐西部議席

希望使執政黨力量更穩

【渥太華卅日美聯社電】於今天成為加拿大第十七位總理之後，端勒今天宣佈他將競選英屬哥倫比亞議會的一個議席，以增加自由黨在加拿大西部的基地。

他是於發表他的新內閣名單之後，才作此項宣佈的。新閣名單中，三位來自西部省份的參議員被除名。

端勒並非議員。他於記者招待會中說：他已經決定，西部祇應由經選舉選出的人作代表。

他拒絕表示何時可能舉行大選。

【渥太華三十日路透社電】端勒定於今日宣誓就任加拿大第十七任總理，其內閣將失去杜魯多卸任政府中很多為人所熟悉面孔。

端勒於就職之日，將立刻面對兩項棘手的問題。其一是如何扶持加拿大脆弱的經濟復甦，其二是何時舉行大選。端勒於一九七五年辭掉杜魯多內閣的財政部長，從幾達九年在多倫多以律師為業的政治放逐中東山復出。他於去月在自由黨領導權力的角逐中勝出。

在加拿大總督主持的一項儀式中，端勒將從執政十六年後退休的杜魯多手中接掌總理的職務。

身為杜魯多主要對手的外長麥古根已決定不再追隨端勒。其他曾與端勒交手角逐的三名閣員在新閣中亦均已無一席位。

一般預料能源部長克里坦將會成為端勒的第一副手，他可能接替麥古根出任副總理，並可能成為自由黨權力基地魁北克的一位有力量之選舉人。原因是克里坦的家鄉在魁北克。

向以審慎政治家負時譽的端勒現須決定是否舉行一次匆促的選舉以增強其公衆的領導地位，抑或等待英女皇伊利沙伯二世及教宗若望保祿今夏訪問加拿大之後，到十一月才舉行。他的主要政敵是前蒙特里爾的礦業鉅子馬爾羅尼，於去年六月卻攫得反對黨保守黨的領導權。

他雖則從未角逐過任何政治的職位，但加拿大的經濟在今年首季僅有百分之三點二的增長，而美國則是百分之九點七，目前九名加拿大人中就有一人失業，對美鈔的滙兌損失也大，利息亦昇至二十個月的新高點，高達十三厘，使消費者的開銷及借貸按押等，受到打擊。

中鋼去年生產力排行世界第三位

【本報高雄訊】一九八三年自由世界前五十名大鋼廠的生產力排行榜，中鋼以平均每名員工粗鋼產量四百五十一點六公噸，名列第三位。

根據今年四月十六日出刊的「IRON．AGE」報導，一九八三年自由世界前五十家大鋼廠的生產力排行榜，第一名是韓國浦項鋼廠，每名員工產量平均六百八十九點三公噸，第二名為日本神戶鋼廠，平均四百六十三點八公噸，中鋼則以四百五十一點六公噸居第三位。

情報人員查獲攻擊計劃 韓警加强保護 釜山美領使館

【漢城卅日路透社電】韓國警方今天說，他們經已加强在南部城市釜山美國領事館的安全措施，理由是接獲炸彈恐嚇。

警方告訴「路透社」稱，這是美國領事館要求他們如此做，因為在檀香山的美國官員於週四接獲情報，謂共黨特務計劃在七月七日前襲擊領事館。

在漢城，一位美國大使館發言人証實接獲恐嚇，和經已將事件告知警方。

蘇男芭蕾舞員 向美領館求庇

【東京卅日路透社電】北海道報章今日報導，一名蘇聯芭蕾舞蹈員到日本北海道訪問時背離其國家，要求美國給予政治庇護。

「共同社」、「朝日新聞」、「每日新聞」及其他報章所登載的報導說，該名証實為廿六歲的男性舞蹈員昨日在北海道首府札幌的美國領事館要求獲得政治庇護。

美國駐東京大使館職員及日本外交部拒絕置評，而那些報導又說該舞蹈員今日將飛去東京。

該莫斯科室內芭蕾舞劇團於六月廿日抵達日本進行訪問，原訂昨晚最後一次表演後明啓程返國。

看看清楚 在美國邁阿密的環球小姐選舉，三位佳麗作競選前的亮相。中間一人是西德小姐貝娜赫，西德一份報章指貝娜赫曾接受隆胸手術，但貝娜赫已作出否認，左方為瑞士小姐艾芳德，右是波蘭小姐卡赫嘉。

瑞士不願加入聯國 莫非吝嗇要花巨金

【瑞士伯恩卅日美聯社電】加入聯合國，平均每名瑞士納稅人每年要付出一美元多一點。然而，統計顯示，對於這個世上最富有的國家的很多公民來說，這個代價看來太高。

聯合國明年將紀念其成立四十週年，屆時瑞士將仍然與「巴勒斯坦解放組織」、韓國與北韓一般，只是大會的觀察員。

「世界週刊」最近的民意調查顯示，在被調查者中，百分之四十四反對瑞士成為聯合國會員，只有百分之卅四贊成。

作為所有聯合國特別機構其中一員的瑞士，是目前世上唯一一個堅持己見不加入聯合國母體組織的國家。也是唯一一個其人民有最後發言權決定是否要加入聯合國的國家。

太空時代的汽車設備

─衛星導航系統發揮奇妙用途

【中央社譯稿】多年來，美國的汽車商總喜歡在世界性商展及汽車大展中展示他們最新的純理論設計。但是這些裝配在「未來汽車」中令人嘆為觀止的神奇設計，幾乎極少付諸生產。雷達剎車、無人駕駛車輛及自動測雨計全都是一九五〇年代的新潮發明。今年，克萊斯勒汽車公司將在紐奧良商展中展示一項似乎和前述的設計同樣出人意表的電子設備。但是這項電子設備或將是個例外：它是利用軌道上運轉的衛星所發射的無線電訊號在電腦圖上精確定出汽車的位置。

衛星導航系統存在已久，但是汽車業似乎是世界最晚使用這項系統的工業。大多數專家預測，這項系統除了軍事用途外，只有諸如探勘石油，測定船隻及民航飛機位置之類的特殊任務才用得着。原因在於它們費用：由衛星測定位置的地面系統售價高達十萬美元，但是，克萊斯勒，通用汽車和福特汽車三家公司正與級勃的發展汽車用的這類定位系統。並且它們相信到八十年代結束時，這種系統能夠經濟的生產，而使售價降至私家汽車也可安裝的程度。

克萊斯勒公司在紐奧良所展示的白色時髦「想像中」汽車所採用的系統，以放置在儀表板下方的電腦顯像螢幕取代了原來堆放雜物的地方。出發旅行時，一張錄在雷射影像磁碟上的美國地圖會顯現在螢幕上，只要[illegible]駕車者就能看出某一位置的特寫畫面。同時，這項電腦系統繼續不斷的由衛星訊號測算出汽車的位置。汽車駛出高速公路後，螢幕上代表汽車的符號亦隨著在地圖上移動。這種電腦甚至可以顯示出通往某一地的最便捷路徑。

福特及通用汽車公司也擁有同樣的系統，只是它們目前是利用錄影帶膠卷貯存地圖資料。這三家汽車商皆利用美國汽車協會等主要的地圖繪製者最近採取的措施，將地圖譯成數字電腦資訊，如此一來，它們可迅速的把最新資料，諸如道路鋪設之類的資訊納入其中。

這些汽車定位設計是靠一項叫做「海星」的軍事衛星導航系統發揮作用。聯邦計劃在一九八八年之前，發射十八枚衛星，使無線電訊號達及整個地球，因而電腦可以測定出準確性在幾呎內的目標位置。雖然這項系統的主要用途在於軍事導航上，但美國政府打算推廣到商業上，使任何人皆可以購置或建造地面接收設備，利用這些衛星

它們目前的位置，讓地面電腦可藉着計算發自至少四枚衛星之訊號的抵達時間，測出本身的位置。一項軍事用電碼訊號將可以測算出準確度在五十呎或距離更近的目標位置。另一種商用的訊號則將推算出誤差不超出三百呎左右的目標位置。

聯邦政府尚未決定是否同樣把商用訊號譯成電碼，並收取費用。國會考慮收取費用，但是五角大廈以收取費用將使這項劃時代的服務乏人問津為由，表示反對。汽車製造商相信，國會將會改變立場，因為他們認為政府希望鼓勵民間採用這項系統。

但是五角大廈的衛星導航系統可能面臨來自若干高等科技業者的競爭。新澤西州普林斯頓的地星公司希望在一九八七年底之前，發射三枚衛星進入美國上空的對地同步軌道，並建造一項比海星系統甚至更精密的低成本導航系統。地星公司認為它的系統使用費用將比政府的系統低廉，因為該公司將藉一座中央電腦網，而不是在每輛汽車只是在小螢幕上顯示資料的無綫電接收傳送設施。該公司估計，安裝這類設施將只需要大約五百美元，地星公司預期將向客戶按使用時間收取費用，它估計，這項費用平均將為一個月二十美元。

不過到目前，汽車製造商的定位器仍是配合政府的海星系統而設計的。三家公司皆已準備妥當，一俟這項衛星系統開始運作，便展開其定位器的生產工作。它們目前正在從事市場調查，評估這項產品的潛在需求。設計者相信，定價在二千美元的定位系統，將是豪華汽車車主考慮採納的選擇。汽車商認為不過若要開發大宗市場，汽車零售價格必須降至五百到一千美元才行。他們認為這種售價標準是可以達到的，主要是因為電腦的費用仍在迅速下降之中。

汽車公司正大力的將電腦技術轉移到汽車中。目前，電腦可以担任諸如控制引擎功能、監督剎車、甚至追踪汽車里程等工作。並且汽車上電腦的用途也愈來愈精密。例如，一九八五年型的別克汽車，將配置一種陰極射綫管電視螢幕。此種設備可提供駕車者廣泛的資訊。

由於計劃在汽車內配置這種螢幕，因此加裝衛星資訊測定汽車位置所需之電腦的費用將大幅下降。一位汽車工程師說：「一旦車內安裝陰極射綫管，供定位系統使用將是它最奇妙用途之一。」

谷氣 富有經驗的喇叭手基利斯比，日前在紐約舉行的一個節日上，吹奏名曲。

台灣青年廢物利用屢創新

廢煤加工製成礫石 獲世界發明展銀獎

【本報台北訊】化腐朽為神奇，青年發明家廖景立利用礦場廢棄的煤渣或廢煤，加上次級的瓷、陶土製成的多用途人造礫石，在今年美國紐約的世界發明展中脫穎而出，榮獲一面銀牌獎。

卅五歲，初中畢業的廖景立有一個「點子」特別多的腦袋，除了今年得到的榮譽之外，一九八一年及一九八二年分別以人造纖維做成的「人造土」及省油引擎，同樣在紐約世界發明展中榮獲銅牌獎的殊榮。

「從小開始，自己玩的玩具都是自己做」出身貧困農家的廖景立，自孩提時代就生長在一個「培養創新」的環境中，尤其在農業方面，因為父親是花農，故每天接觸到的就是花卉、果樹、泥土。

但，廖景立涉獵非常廣泛，凡是不懂的事物就會積極探討，向人詢問，抑或自己看書摸索，長年累月下來，也竟然懂得機械製圖，朋友由國外買回來的精密機械也有辦法拆下再予組合。

廿五歲那年，廖景立正熱衷於汽車引擎試驗，在一次電線走火導致的汽油爆炸中，使他臉部、手、腳遭受嚴重灼傷。

可是，這一次的不幸事件沒有打倒廖景立，他還是堅強地朝著自己的興趣─研究發明這條路摸索。

經過七年的鑽研，廖景立利用人造纖維與多種原料混合有機肥料製成一種無土栽培的「人造土」，適合於高樓大廈屋頂及陽台栽培蔬菜、花卉、盆景。此項發明極受大衆喜愛，使他對土壤的研究更具信心。

去年，他再度發明具有濾水功能及適合栽培室內觀賞植物用的多用途人造礫石，幾位華僑朋友認為此種新產品極具潛力，乃邀請他到美國加州分組一個李嚴公司，專以生產多用途人造礫石。

經過半年下來，李嚴公司已可穩定市場，並準備銷售情況更好的話，向歐洲市場進軍。

廖景立表示，多用途人造礫石受到美國歡迎的原因，主要是原料多來自礦場廢棄物，加州政府不僅要貼錢酬庸李嚴公司解決礦場廢棄物之處理，同時還要感謝該公司對環境污染防範具有莫大功勞。

「我的構想都有理論基礎！」滿臉傷疤卻掩不住神采的廖景立如是表示。在他的腦袋中還有許多「點子」準備付諸實施，同樣地，他每天還在看書，探索為新產品的發明而努力，雖然─他只是一個初中畢業生。

禱告 前世界重量級拳王阿里跪在禱告地毯上而禱告，這是他二十年來每天例必要做的事，這是一幀「洛杉磯生活的廿四小時」的書中的插圖。

麗宮
連日大滿 禮拜請早
派拉蒙最賣座青春鉅片
渾身是勁
榮基貝根 羅利仙嘉 主演
充滿陽光的活力人認真難擋
兒童不宜看

有計劃的生育，才有健康的子女。

德仁書院招生通告

本校招考下學年度男生，茲將報名日期列下：
（一）中一至中四─七月二日開始。
（二）中五─八月九日開始。
申請人須備相片二張，原校成績表及會考成績單，親到本校報名，考試日期校內公佈。
校址：九龍美孚新村蘭秀道46號K
電話：三．七四二二零八零
校監兼校長林德光
副校長黃同榮